

CareLink™ PRO

LOGICIEL D'AIDE À LA PRISE EN CHARGE DU DIABÈTE

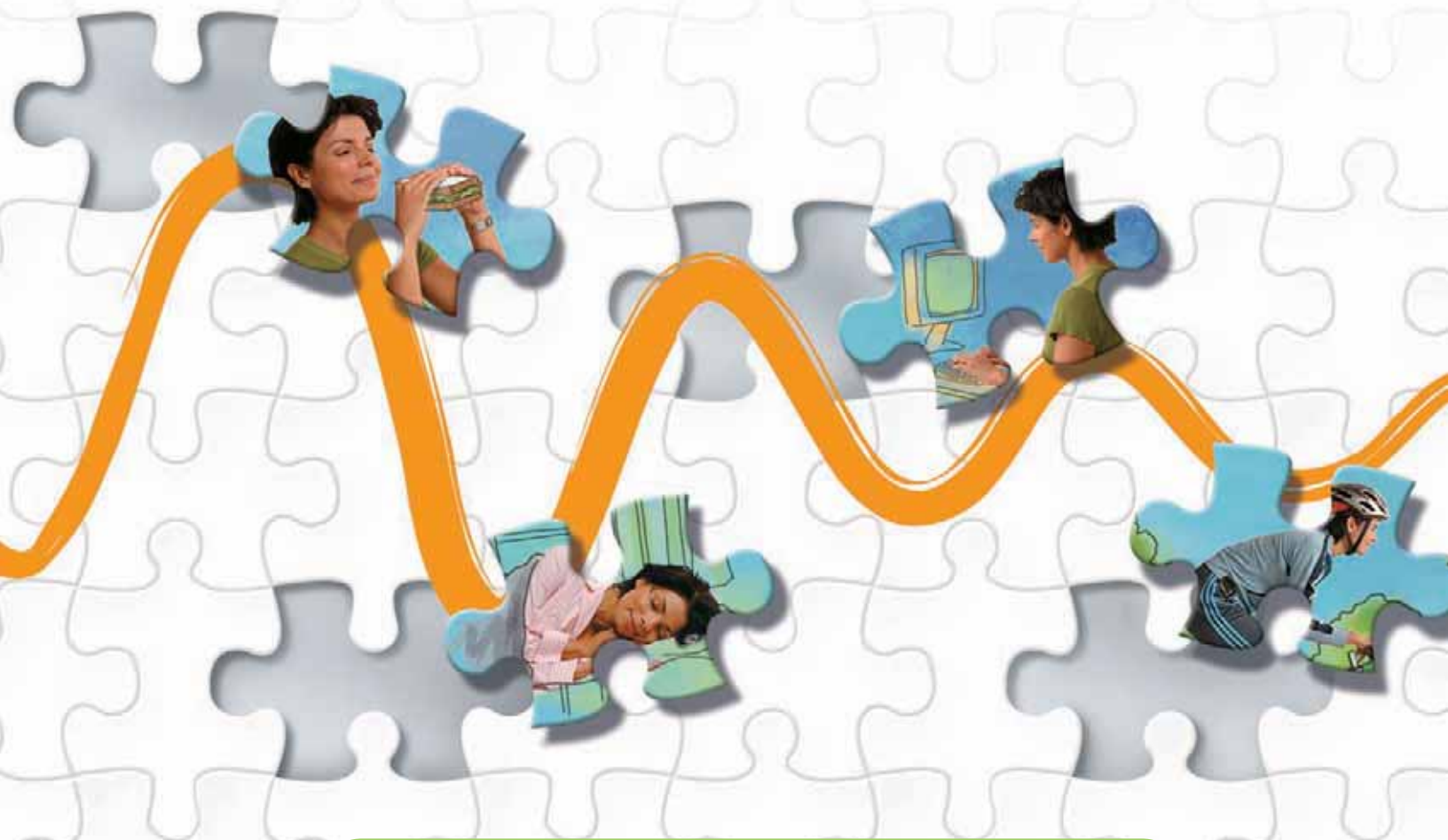

Manuel d'utilisation



Medtronic

Medtronic MiniMed
Northridge, CA 91325 États-Unis
800-646-4633
818.576.5555
www.medtronicdiabetes.com

Représentant U.E.

Medtronic B.V.
Earl Bakkenstraat 10
6422 PJ Heerlen
Pays-Bas
31 (0) 45 566 8000
www.medtronicdiabetes.com



6025179-093 082608
REF MMT 7335

© 2008 Medtronic MiniMed. Tous droits réservés.

REAL-Time Revel™, Paradigm® Veo™, et CareLink™ sont des marques commerciales de Medtronic MiniMed.

Paradigm®, Paradigm Link®, Guardian REAL-Time® et Bolus Wizard® sont des marques déposées de Medtronic MiniMed.

BD Logic® est une marque commerciale de Becton, Dickinson and Company.

LifeScan®, OneTouch® UltraLink™, OneTouch® Profile®, OneTouch® Ultra®, OneTouch® UltraSmart®, OneTouch® Basic®, OneTouch® FastTake®, OneTouch® SureStep®, OneTouch® Ultra® 2, OneTouch® UltraMini™, et OneTouch® UltraEasy® sont des marques commerciales de LifeScan, Inc.

Bayer CONTOUR® LINK, Ascensia®, Glucometer®, Ascensia® DEX®, Glucometer® DEX®, Ascensia® DEX® 2, Glucometer® DEX® 2, Ascensia® DEXTER-Z® II, Glucometer® DEXTER-Z®, Ascensia® ESPRIT® 2, Glucometer® ESPRIT®, Glucometer® ESPRIT® 2, Ascensia® ELITE® XL, Glucometer ELITE® XL, Bayer BREEZE™, Bayer BREEZE™ 2, et Bayer CONTOUR® sont des marques déposées de Bayer Corporation, Diagnostics Division.

Precision Xtra™ est une marque commerciale de Abbott Laboratories, Inc.

FreeStyle® est une marque déposée de TheraSense, Inc.

FreeStyle Flash™ est une marque commerciale de TheraSense, Inc.

Java™ est une marque commerciale de Sun Microsystems, Inc.

Microsoft® et Windows® sont des marques déposées de Microsoft Corporation.

Adobe® et Acrobat® Reader® sont des marques déposées d'Adobe Systems, Incorporated.

Les demandes de brevet américaines, internationales et étrangères sont en instance.

Tables de matières

Chapitre 1	1	Introduction
	1	Présentation
	2	Fonctions
	2	Sécurité
	3	Documents connexes
	3	Assistance technique
	3	Appareils pris en charge
	5	Appareils équivalents
	5	Commande
	6	Comment utiliser ce manuel
	6	Sécurité d'utilisation
	6	Indications
	7	Avertissements
	7	Contre-indications
Chapitre 2	8	Navigation dans le système
	8	Présentation
	9	Ouverture CareLink Pro
	10	Espaces de travail
	12	Barre de menus principaux
	12	Barre d'outils
	13	Onglets du dossier patient
	13	La fonction Conseils et astuces
	14	Activation et désactivation de la fonction Conseils et astuces
	14	Choix du bouton
	14	Choix du menu
	14	Liens En savoir plus
	15	Aide
Chapitre 3	16	Démarrage du système
	16	Avant de commencer
	17	Tâches principales du système
	18	Ouverture et fermeture des dossiers patient
	18	Ouverture des dossiers patient

	19	Fermeture des dossiers patient
	19	Réglage des préférences du système
	20	Préférences générales
	21	Préférences du profil patient
	21	Choix des champs de données
	22	Ajout d'un champ personnalisé
	22	Réorganisation des champs de données
	22	Finalisation des préférences du profil patient
	22	Préférences de recherche patient
	23	Choix des données à afficher
	23	Réorganisation des colonnes
	23	Finalisation des préférences de recherche patient
	23	Préférences de création de rapports
	24	Choix des données à afficher
	24	Réorganisation des colonnes
	24	Finalisation des préférences de création de rapport
Chapitre 4	25	Espace de travail Profil
	25	Avant de commencer
	26	Ajout de nouveaux profils
	26	Modification des profils patient
	26	Suppression de données patient du système
	27	Liaison à CareLink Personal (facultatif)
	27	Liaison à un compte existant
	29	Envoi d'une invitation par message électronique
	30	Suppression du lien du compte CareLink Personal d'un patient au système CareLink Pro
	30	Récupération de données depuis un compte lié
Chapitre 5	31	Connexion du matériel
	31	Avant de commencer
	32	Connexion des appareils
	32	Présentation des connexions du matériel
	33	Exemples de connexion du matériel
Chapitre 6	35	Espace de travail Appareils
	36	Avant de commencer
	36	Ajout d'un appareil

	36	Ajout d'une pompe Medtronic ou d'un moniteur Guardian
	39	Ajout d'un lecteur
	41	Activation ou désactivation d'un appareil
	41	Désactivation d'un appareil
	41	Réactivation d'un appareil
	41	Suppression d'un appareil
	42	Lecture des données d'un appareil
Chapitre 7	44	Espace de travail Rapports
	44	Avant de commencer
	45	Création de rapports
	45	Ouverture de l'espace de travail Rapports
	45	Sélection d'une période de rapport
	45	Calendrier de données
	46	Sélection des données source à inclure
	47	Vérification des données provenant d'un appareil
	47	Acquisition de données supplémentaires
	49	Vérification des réglages de rapport
	51	Sélection d'un type de rapport et des dates à inclure
	52	Création des rapports
	53	À propos des rapports
	53	Rapport utilisation de l'appareil
	54	Rapport capteur et lecteur
	54	Rapport carnet
	54	Instantané des réglages
	54	Rapport détail quotidien
	55	Exportation des données
Chapitre 8	57	Administration du système
	57	Avant de commencer
	58	Application des mises à jour du logiciel
	58	Réception automatique des mises à jour
	58	Désactivation des mises à jour automatiques
	59	Recherche manuelle des mises à jour
	59	Sauvegarde et restauration de la base de données
	59	Sauvegarde d'une base de données
	59	Restauration d'une base de données
	60	Lorsque le système n'est pas disponible

Chapitre 9	61	Problèmes et solutions
	61	Erreurs d'ordre général
	61	Droits de téléchargement des mises à jour du logiciel via Internet
	62	Non connecté(e) à la base de données
	62	Oubli du mot de passe utilisé par l'établissement pour accéder à CareLink Pro
	62	Erreurs de lecture d'un appareil
	63	Erreurs de création d'un rapport
	63	Plusieurs entrées de données pour la même date
	64	Le système ignorera les données
	64	Erreurs de sauvegarde ou de restauration
	64	La base de données ne peut pas être verrouillée
	64	La sauvegarde ou la restauration de la base de données ne se termine pas
	64	Échec de la restauration de la base de données
	65	Désinstallation du logiciel
Tableau des symboles	66	
Annexe A	67	Données CSV
	67	Définitions des colonnes de données
	69	Plus d'informations sur les fichiers CSV exportés par CareLink Pro
	69	Si les données ne s'affichent pas comme prévu
Glossaire	70	
Index	75	

Introduction

1

Dans ce chapitre

- [Présentation : page 1](#)
- [Assistance technique : page 3](#)
- [Appareils pris en charge : page 3](#)
- [Comment utiliser ce manuel : page 6](#)
- [Sécurité d'utilisation : page 6](#)

Présentation

Merci d'avoir choisi Medtronic comme partenaire pour la prise en charge du diabète de vos patients. Nous vous offrons les avantages de la technologie de pointe du logiciel CareLink™ Pro et d'une interface utilisateur accessible via des menus **simples** et pratiques.

Ce manuel décrit l'utilisation de CareLink Pro pour acquérir, mémoriser et consulter les données thérapeutiques de vos patients. Il explique également les options d'accès aux données de la pompe, du lecteur et du capteur de glucose que vos patients auront téléchargées sur CareLink™ Personal, un système en ligne de prise en charge du diabète, conçu pour fonctionner conjointement avec CareLink Pro.

Fonctions

CareLink Pro est un logiciel d'aide à la prise en charge du diabète conçu pour un ordinateur personnel (PC). Il est doté des fonctions suivantes :

- Création de rapports patient pour garder des données provenant de l'appareil du patient, ainsi que des données de traitement acquises via le compte CareLink Personal du patient.
- Création de rapports utilisant les données fournies par les pompes à insuline, les moniteurs et les lecteurs de glycémie, transmises et mémorisées sur le système.
- Interface (en option) avec le système CareLink Personal permettant d'accéder aux données transmises par le patient. Cette interface permet de générer des rapports entre les consultations, ce qui évite d'avoir à prendre connaissance des données au moment de la consultation.
- Création de différents rapports de traitement à partir des données mémorisées dans le dossier du patient. Ces rapports permettent d'adapter le traitement selon la problématique du patient (adhésion au traitement, schémas et situations exceptionnelles).
- Avertissement du système de la disponibilité d'une nouvelle version du logiciel pouvant être téléchargée et installée. Vous avez ainsi l'assurance d'accéder aux fonctions les plus récentes.
- Fonction Conseils et astuces, destinée aux nouveaux utilisateurs de CareLink Pro. Elle fournit des conseils et des astuces facilitant la réalisation des tâches en cours.
- Système d'aide intégré, accessible depuis l'ensemble du logiciel et qui fournit des informations sur les thèmes d'intérêt particulier.

Sécurité

- L'accès à CareLink Pro peut être protégé par un mot de passe.
- Les données patient transmises depuis le système CareLink Personal sont cryptées au moyen de la technologie standard SSL (Secure Sockets Layer).

Documents connexes

Chacun des documents Medtronic MiniMed suivants contient des informations qui ne sont pas abordées en détail dans ce manuel d'utilisation.

REMARQUE : Pour les lecteurs provenant d'autres fabricants, consultez les instructions du fabricant accompagnant chaque lecteur.

- Manuel d'utilisation de la pompe à insuline Paradigm
- Manuel d'utilisation du moniteur Guardian REAL-Time
- Manuel d'utilisation des fonctions du capteur
- Manuel d'utilisation du ComLink
- Manuel d'utilisation de la clé USB CareLink

Assistance technique

Pour toute assistance en cas de problème avec ce système, contactez votre représentant local. Pour connaître les coordonnées internationales de Medtronic, visitez le site :

<http://www.medtronicdiabetes.com/help/contact/locations.html>

REMARQUE : Certains appareils médicaux pris en charge par le logiciel peuvent ne pas être disponibles dans tous les pays dans lesquels l'utilisation de ce logiciel est validée.

Appareils pris en charge

Le logiciel CareLink Pro prend en charge les données provenant des appareils suivants :

Pompes à insuline/moniteurs de glycémie	
Pompes Medtronic MiniMed	508
Pompes Medtronic MiniMed Paradigm	511, 512, 712, 515, 715, 522, 722, 522K, 722K, Paradigm® REAL-Time Revel™ (523, 723, 523K, 723K), Paradigm® Veo™ (554, 754)
Moniteur Guardian REAL-Time	CSS-7100 CSS-7100K

Fabricant	Lecteurs de glycémie
Appareils de partenaires de Medtronic Diabetes :	<ul style="list-style-type: none">• Bayer CONTOUR® LINK• LifeScan OneTouch® UltraLink™• Lecteur de glycémie BD Paradigm Link®

Fabricant	Lecteurs de glycémie
Lifescan :	<ul style="list-style-type: none"> • OneTouch® UltraSmart® • OneTouch® Profile® • OneTouch® Ultra® • OneTouch® Basic® • OneTouch® FastTake® • OneTouch® SureStep® • OneTouch® Ultra® 2 • OneTouch® UltraMini™ • OneTouch® UltraEasy®
Bayer :	<ul style="list-style-type: none"> • BREEZE™ • BREEZE™ 2 • CONTOUR®
BD :	<ul style="list-style-type: none"> • Logic®
Famille Bayer Ascensia® DEX®, qui compte les lecteurs compatibles suivants :	<ul style="list-style-type: none"> • Ascensia® DEX® • Ascensia® DEX® 2 • Ascensia® DEXTER-Z® II • Glucometer® DEXTER-Z® • Ascensia® ESPRIT® 2 • Glucometer® ESPRIT® • Glucometer® ESPRIT® 2
Famille Bayer Ascensia ELITE™, qui compte les lecteurs compatibles suivants :	<ul style="list-style-type: none"> • Ascensia ELITE™ • Glucometer ELITE® XL
Abbott	<ul style="list-style-type: none"> • Precision Xtra™ • TheraSense FreeStyle®, FreeStyle Flash™ • FreeStyle Papillion™ Mini • FreeStyle Mini • Optium Xceed™ • Precision Xceed™
Roche	<ul style="list-style-type: none"> • Accu-Chek® Aviva • Accu-Chek® CompactPlus • Accu-Chek® Compact • Accu-Chek® Active

Appareils de communication	
Com-Station	Utilisé avec la pompe MiniMed 508. Voir le manuel d'utilisation de la Com-Station pour plus de précisions concernant le matériel requis.

Appareils de communication	
ComLink	Utilisé avec la pompe MiniMed Paradigm et le moniteur Guardian REAL-Time. Voir le manuel d'utilisation du ComLink pour plus de précisions concernant le matériel requis.
Lecteur de glycémie Paradigm Link®	Utilisé avec la pompe MiniMed Paradigm et le moniteur Guardian REAL-Time. (Voir le manuel d'utilisation du lecteur de glycémie Paradigm Link® pour plus de précisions concernant le matériel requis.)
CareLink™ USB	Utilisé avec la pompe MiniMed Paradigm et le moniteur Guardian REAL-Time.
Câble de communication de données	Utilisé avec un lecteur de glycémie d'un autre fabricant. Chaque fabricant de lecteur fournit un câble de communication de données du lecteur concerné.

Appareils équivalents

Lorsque vous ajoutez un appareil au système, vous sélectionnez la marque et le modèle dans une liste. Si la marque et le modèle ne se trouvent pas dans cette liste, reportez-vous au tableau ci-dessous pour trouver un appareil équivalent.

Si votre patient utilise l'un des appareils ci-dessous	Sélectionnez cet appareil
<ul style="list-style-type: none"> • Bayer Ascensia® DEX® • Bayer Ascensia® DEX® 2 • Bayer Ascensia® DEXTER-Z® II • Bayer Glucometer® DEXTER-Z® • Bayer Ascensia® ESPRIT® 2 • Bayer Glucometer® ESPRIT® • Bayer Glucometer® ESPRIT® 2 	Bayer Ascensia® DEX®
Bayer Glucometer ELITE® XL	Bayer Ascensia ELITE™ XL
Precision Xceed™	Optium Xceed™

REMARQUE : Les lecteurs doivent être commandés auprès de leurs fabricants respectifs.

Commande

Pour commander des produits de Medtronic Diabetes, contactez votre représentant local. Pour connaître les coordonnées internationales de Medtronic, visitez le site :

<http://www.medtronicdiabetes.com/help/contact/locations.html>

Comment utiliser ce manuel

Pour les définitions des termes et des fonctions, veuillez vous reporter au [Glossaire](#). Les termes utilisés dans ce manuel sont définis dans le tableau ci-dessous.

Ce manuel d'utilisation contient des exemples d'écrans. Les écrans réels du logiciel peuvent légèrement différer.

Terme/style	Signification
Cliquer	Placer le pointeur sur un objet à l'écran et appuyer sur le bouton gauche de la souris pour le sélectionner.
Double-cliquer	Placer le pointeur sur un objet à l'écran et appuyer deux fois sur le bouton gauche de la souris pour l'ouvrir.
Cliquer du bouton droit	Placer le pointeur sur un objet à l'écran et appuyer sur le bouton droit de la souris pour ouvrir une autre fenêtre ou un autre menu.
Texte en gras	Utilisé pour une option de menu ou un chemin de menu. Par exemple : Fichier > Nouveau patient
Texte en MAJUSCULES	Indique un bouton. Par exemple : ENREGISTRER
Texte en <i>italique</i>	Utilisé pour les noms de champ et d'écran. Par exemple : Écran <i>Rapports</i>
REMARQUE :	Complément d'information
ATTENTION :	Avertit d'un risque potentiel qui, s'il n'est pas évité, peut entraîner un endommagement léger à modéré du matériel ou du programme logiciel.
AVERTISSEMENT :	Avertit d'un risque potentiel qui, s'il n'est pas évité, peut entraîner une blessure grave ou mortelle. Peut également décrire d'éventuels effets indésirables et risques d'accidents graves.

Sécurité d'utilisation

Indications

Le système CareLink Pro est conçu pour être utilisé comme un outil de prise en charge du diabète. L'objectif de ce système est d'utiliser les informations transmises par les pompes à insuline, les lecteurs de glycémie et les systèmes de surveillance en continu du glucose pour créer des rapports CareLink Pro. Ces rapports fournissent des informations permettant d'identifier les tendances glycémiques et de suivre les activités quotidiennes, telles que les quantités de glucides consommées, l'heure des repas, la prise d'insuline et les résultats de glycémie.

Avertissements

- Ce système est conçu pour être utilisé par un professionnel de santé familiarisé avec la prise en charge du diabète.
- Les résultats obtenus ne constituent pas un avis médical et ne doivent, en aucun cas, être considérés comme tels.
- Ce produit doit être utilisé uniquement avec les appareils pris en charge répertoriés dans ce document. Consultez [Appareils pris en charge, à la page 3](#).
- Il convient de conseiller au patient de mesurer sa glycémie au moins 4 à 6 fois par jour.
- Il convient de conseiller au patient de n'apporter aucun changement à son traitement sans consulter préalablement son diabétologue.
- Il convient également d'informer le patient que les décisions thérapeutiques doivent être fondées sur les prescriptions de son diabétologue et les résultats des glycémies capillaires, et non pas sur les résultats du capteur de glucose.

Contre-indications

Ce logiciel doit être utilisé uniquement avec les dispositifs répertoriés dans la section [Appareils pris en charge, à la page 3](#). Il ne doit pas être utilisé pour le traitement de maladies autres que le diabète.

Avant de lancer le logiciel, fermez tous les logiciels en cours d'exécution sur votre ordinateur, et notamment :

- Logiciel CGMS[®] System Solutions[™]
- Logiciel des pompes et lecteurs Solutions[®]
- Logiciel Guardian[®] Solutions[®]
- ParadigmPAL[™]
- CareLink[™] Personal
- Logiciel Solutions[®] pour CGMS[®] iPro

Navigation dans le système | 2

Dans ce chapitre

- [Présentation : page 8](#)
- [Ouverture CareLink Pro : page 9](#)
- [Espaces de travail : page 10](#)
- [Barre de menus principaux : page 12](#)
- [Barre d'outils : page 12](#)
- [La fonction Conseils et astuces : page 13](#)
- [Liens En savoir plus : page 14](#)
- [Aide : page 15](#)

Présentation

Ce chapitre est destiné à vous familiariser avec l'interface utilisateur graphique (IUG) du système CareLink™ Pro, qui inclut des menus, une barre d'outils, une barre de navigation, des espaces de travail et une fenêtre Conseils et astuces.

Ouverture CareLink Pro



Icône CareLink Pro
 du bureau

- 1 Double-cliquez sur l'icône CareLink Pro sur le bureau de l'ordinateur.

Si votre établissement requiert la saisie d'un mot de passe, l'écran de connexion apparaît.

Mot de passe :

CONNEXION QUITTER

- a. Saisissez votre mot de passe dans le champ *Mot de passe*.
- b. Cliquez sur CONNEXION.

L'écran de démarrage s'affiche.



- 2 Pour créer un dossier patient, cliquez sur NOUVEAU PATIENT. Pour ouvrir le dossier d'un patient existant dans une liste du système, cliquez sur OUVRIER PATIENT.

REMARQUE :
La protection par un mot de passe est une fonction facultative qui est définie au cours du processus d'installation.

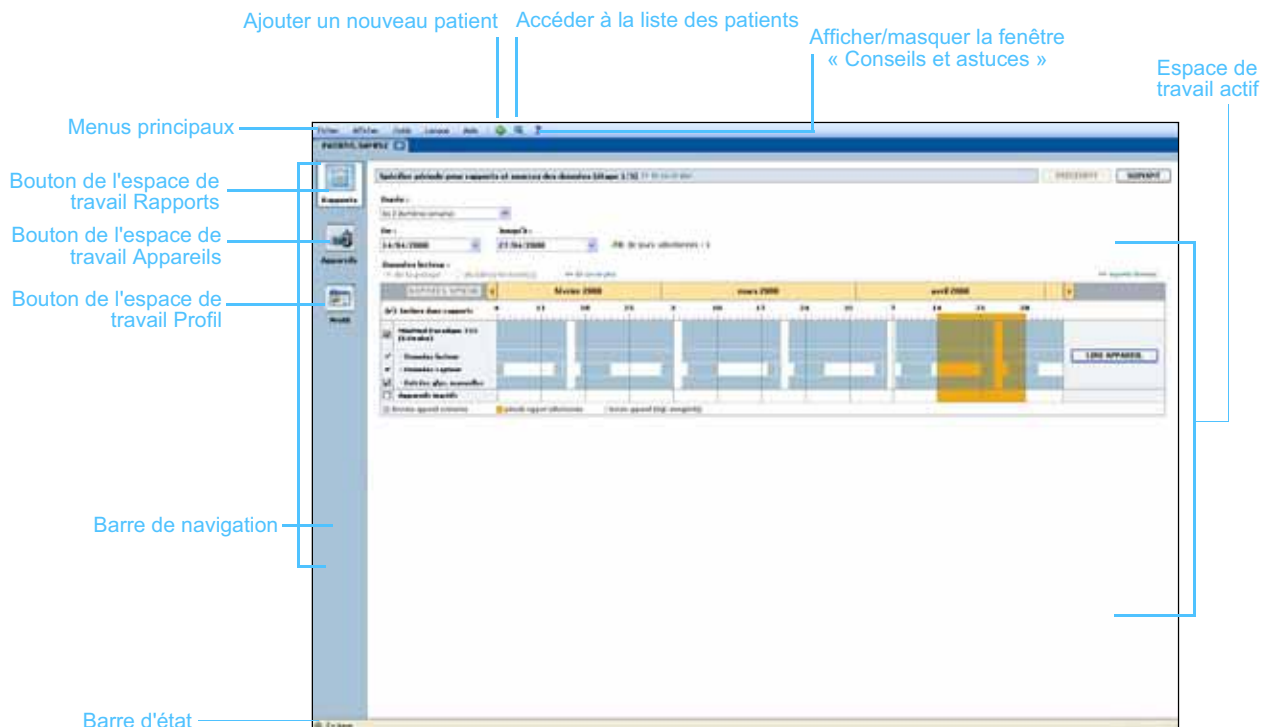

Espaces de travail

REMARQUE : Consultez les autres chapitres de ce manuel pour plus de détails sur les espaces de travail et la façon de les utiliser.

Lorsqu'un dossier patient est ouvert, vous pouvez cliquer sur l'un des boutons de la barre de navigation pour accéder à l'espace de travail correspondant. Ces espaces de travail vous permettent de saisir ou de sélectionner des informations afin d'exécuter les tâches CareLink Pro pour le patient actif.

- **Profil :** permet de garder en mémoire des informations patient telles que le nom et la date de naissance. Permet également de vous relier au compte CareLink Personal d'un patient.
- **Appareils :** permet de mémoriser les informations requises pour lire les données des appareils d'un patient.
- **Rapports :** permet de sélectionner des paramètres et de choisir les rapports à générer pour un patient donné.

Tant qu'un profil du patient n'est pas ajouté et enregistré, seul l'espace de travail *Profil* de ce patient est accessible. Tant que les appareils médicaux d'un patient ne sont pas ajoutés, seuls les espaces de travail *Profil* et *Appareils* de ce patient sont accessibles.

Espaces de travail

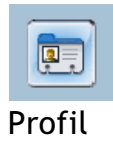

Profil patient

Prénoms: [champ]

Nom: [champ]

Date de naissance: [champ]

Sexe: [champ]

LIRE AU LECTEUR EXISTANT

AJOUTER L'APPAREIL D'ORIENTATION AU PATIENT

Espace de travail Profil

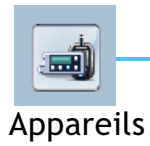

Appareils installés

LIRE APPAREIL

Appareils inutilisés

Espace de travail Appareils

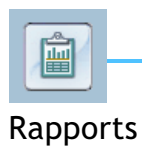

Appliquer période pour rapports et sources des données (Étape 1/2)

De: 13/04/2008 Jusqu'à: 20/04/2008 (06 de jours sélectionnés : 1)

Données lecture: Méthod Paralog 722 (Ultra)

	février 2008			mars 2008			avril 2008						
	11	18	25	3	10	17	24	31	7	14	21	28	5
Méthod Paralog 722 (Ultra)													
Données lecture													
Données capture													
Estimer glyc. moyenne													
Appareils inutilisés													

LIRE APPAREIL

Espace de travail Rapports

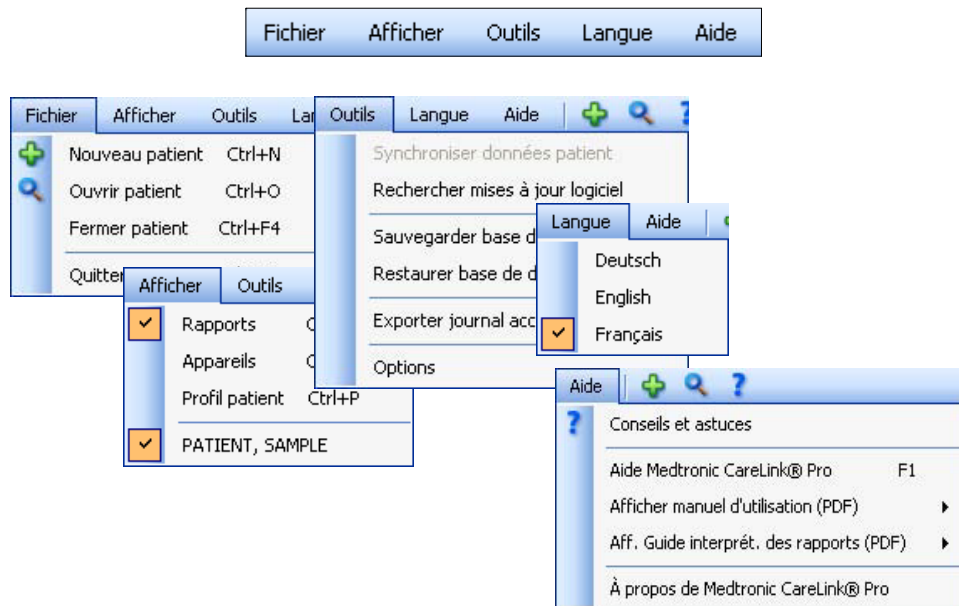

Barre de menus principaux

Les options des menus principaux sont représentées ci-dessous. Certaines de ces options de menu peuvent être activées à l'aide des raccourcis clavier indiqués en regard de l'option concernée (par exemple Ctrl+N pour Nouveau patient). Certaines peuvent également être activées depuis la barre de navigation ou la barre d'outils.



Barre d'outils

La barre d'outils de CareLink Pro permet un accès rapide aux fonctions fréquemment utilisées. La barre d'outils contient les boutons suivants :

Bouton	Nom	Fonction
	Nouveau patient	Ouvre l'espace de travail <i>Profil</i> dans lequel vous pouvez ajouter le dossier d'un nouveau patient au système.
	Ouvrir patient	Ouvre le tableau Ouvrir patient dans lequel vous pouvez choisir le dossier d'un patient existant pour l'afficher.
	Conseils et astuces	Affiche ou masque la fenêtre Conseils et astuces. Cliquer sur ce bouton fait apparaître des conseils contextuels.

Onglets du dossier patient

Une fois le dossier patient ouvert, un onglet contenant le nom du patient apparaît dans la barre d'outils. Lorsqu'un onglet est actif, cela signifie que le dossier patient et l'espace de travail sont actifs et que vous pouvez exécuter des tâches CareLink Pro pour ce patient.

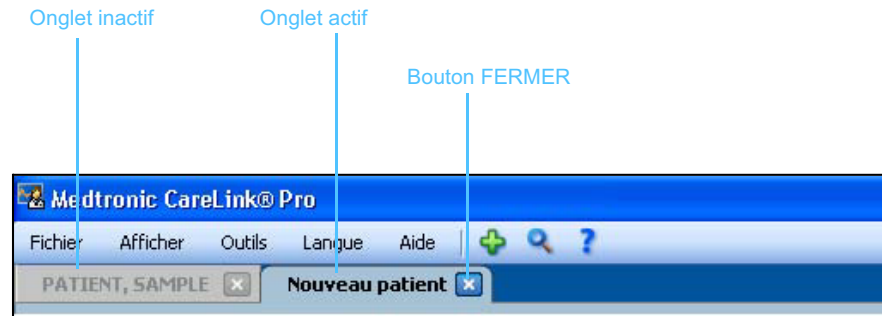

 *Bouton Fermer*

Le dossier d'un patient peut être activé simplement en cliquant sur l'onglet du patient. Pour fermer le dossier, il suffit de cliquer sur le bouton FERMER de l'onglet.

La fonction Conseils et astuces

Une fonction Conseils et astuces est disponible dans l'ensemble de CareLink Pro. Elle permet d'ouvrir une fenêtre contenant des conseils et des astuces contextuels, applicables aux actions que vous pouvez entreprendre depuis la zone active du système. La fenêtre Conseils et astuces peut aussi inclure des liens >> **En savoir plus**. Lorsque vous les activez, ces liens vous font accéder à la section appropriée de l'aide intégrée au système pour des informations plus détaillées. La fonction Conseils et astuces est activée par défaut. Toutefois, vous pouvez la désactiver à tout moment.



Activation et désactivation de la fonction Conseils et astuces

Choix du bouton



- Cliquez sur le bouton CONSEILS ET ASTUCES pour activer ou désactiver la fonction.

Choix du menu

- Sélectionnez Aide > Conseils et astuces pour activer ou désactiver la fonction.

Liens En savoir plus

Les liens En savoir plus vous donnent accès à la rubrique associée de l'aide en ligne du système. Ils sont disponibles dans l'ensemble du système, depuis les fenêtres Conseils et astuces ou celles du logiciel. Cliquez sur >> En savoir plus si vous ne savez pas comment procéder ou quelles valeurs saisir.

Aide

L'aide en ligne vous apporte son assistance lorsque vous utilisez CareLink Pro. Elle vous fournit des informations sur la façon d'exécuter des tâches dans le logiciel.

Pour accéder au système d'aide, choisissez l'une des deux méthodes :

- Sélectionnez **Aide > Aide Medtronic CareLink Pro**.
- Appuyez sur la touche F1.

Démarrage du système

3

Dans ce chapitre

- Avant de commencer : page 16
- Ouverture et fermeture des dossiers patient : page 18
- Réglage des préférences du système : page 19

Ce chapitre vous guide à travers les procédures de démarrage du logiciel CareLink™ Pro, l'ouverture et la fermeture des dossiers patient et le réglage des préférences qui s'appliquent à l'ensemble des patients saisis dans le système.

Avant de commencer

Si c'est la première fois que vous utilisez le logiciel CareLink Pro, assurez-vous d'abord de régler les préférences générales (consultez *Préférences générales, à la page 20*). Ces préférences déterminent notamment comment certains éléments seront affichés dans le logiciel et dans les rapports, et comment le système communiquera avec le réseau Internet.

Les préférences peuvent être définies à tout moment. Vous pouvez attendre d'être familiarisé(e) avec le logiciel CareLink Pro pour définir les autres préférences.

Tâches principales du système

Le tableau ci-dessous reprend les principales tâches à exécuter lors de la première configuration et utilisation du logiciel CareLink Pro. Il vous indique également quelle section de ce manuel aborde chacune de ces tâches.

Étape	Emplacement
Se familiariser avec l'interface utilisateur de CareLink Pro.	<i>Chapitre 2, Navigation dans le système</i>
Définir les options globales du système utilisées par l'établissement.	<i>Réglage des préférences du système, à la page 19</i>
Créer le profil de chacun des patients.	<i>Ajout de nouveaux profils, à la page 26</i>
Établir un lien avec les comptes CareLink Personal des patients.	<i>Liaison à CareLink Personal (facultatif), à la page 27</i>
Ajouter les lecteurs et les pompes des patients à leur profil.	<i>Ajout d'un appareil, à la page 36</i>
Lire les données des lecteurs et des pompes des patients.	<i>Lecture des données d'un appareil, à la page 42</i>
Configurer et générer des rapports pour chacun des patients.	<i>Création de rapports, à la page 45</i>
Sauvegarder périodiquement la base de données CareLink Pro.	<i>Sauvegarde d'une base de données, à la page 59</i>
Mettre à jour le logiciel CareLink Pro.	<i>Application des mises à jour du logiciel, à la page 58</i>

Ouverture et fermeture des dossiers patient

Ouverture des dossiers patient

Vous pouvez ouvrir jusqu'à six dossiers patient simultanément. Si vous n'avez encore créé aucun profil de patient, consultez [Ajout de nouveaux profils](#), à la page 26.



Bouton Ouvrir patient

- 1 Sélectionnez **Fichier > Ouvrir patient**, ou cliquez sur le bouton OUVRIER PATIENT. Une liste de patients similaire à la liste représentée ci-dessous apparaît.

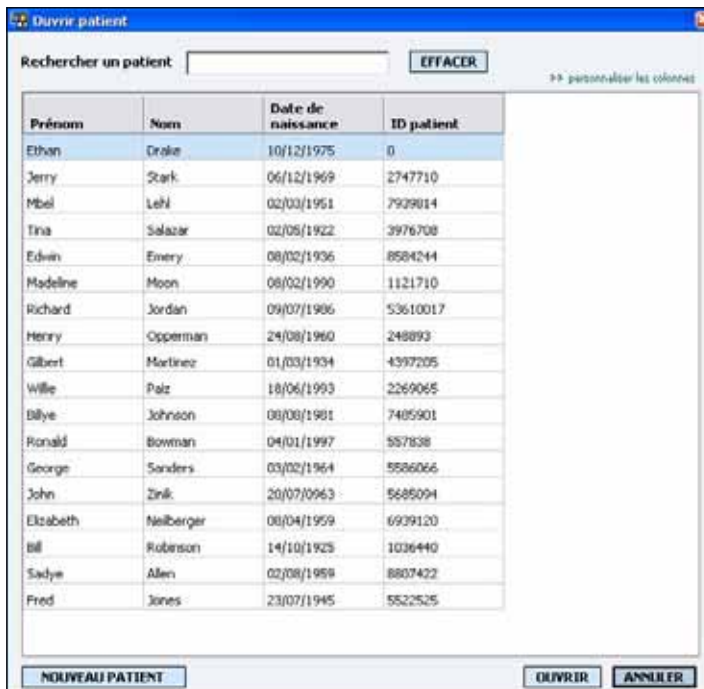
A screenshot of a software window titled 'Ouvrir patient'. It features a search bar at the top with the text 'Rechercher un patient' and an 'EFFACER' button. Below the search bar is a table with four columns: 'Prénom', 'Nom', 'Date de naissance', and 'ID patient'. The table contains 20 rows of patient data. At the bottom of the window, there are three buttons: 'NOUVEAU PATIENT', 'OUVRIR', and 'ANNULER'.

Prénom	Nom	Date de naissance	ID patient
Ethan	Drake	10/12/1975	0
Jerry	Stark	06/12/1969	2747710
Mbel	Lehl	02/03/1951	7909014
Tina	Salazar	02/05/1922	3976708
Edwin	Emery	08/02/1936	8584244
Madeline	Moon	08/02/1990	1121710
Richard	Jordan	09/07/1986	53610017
Henry	Opperman	24/08/1960	248893
Gilbert	Martinez	01/03/1934	4397205
Wille	Paiz	18/06/1993	2269065
Billye	Johnson	08/08/1981	7405901
Ronald	Bowman	04/01/1997	557838
George	Sanders	03/02/1964	5586066
John	Zink	20/07/0963	5688094
Elizabeth	Neiberger	08/04/1959	6939120
Bill	Robinson	14/10/1925	1036440
Sadye	Allen	02/08/1959	8807422
Fred	Jones	23/07/1945	552525

REMARQUE : Si un message vous informe que vous avez trop de dossiers patient ouverts, cliquez sur OK, fermez un dossier et continuez.

- 2 Pour localiser un patient dans la liste, saisissez les premières lettres de son nom ou le nom complet dans le champ *Rechercher un patient*. Lorsque le nom du patient est en surbrillance dans la liste, vous pouvez choisir de double-cliquer sur le nom, cliquer sur le bouton OUVRIER ou appuyer sur la touche ENTRÉE. Vous pouvez aussi faire défiler la liste à l'aide des boutons fléchés Haut et Bas du clavier. L'espace de travail *Appareils* (si des appareils n'ont pas encore été ajoutés) ou *Rapports* du patient s'affiche.
- 3 Pour afficher l'espace de travail *Profil* du patient, cliquez sur le bouton PROFIL de la barre de navigation.



Bouton Profil

Fermeture des dossiers patient

- 1 Vérifiez que le dossier patient que vous voulez fermer est actif (onglet en surbrillance).
- 2 Exécutez l'une des opérations suivantes :
 - a. Sélectionnez **Fichier > Fermer patient**.
 - b. Cliquez sur le bouton FERMER de l'onglet patient.
 - c. Appuyez sur Ctrl+F4.



Réglage des préférences du système

Ces préférences s'appliquent à l'ensemble des patients saisis dans le système. Pour les préférences qui affectent chaque patient individuellement, consultez la section [Vérification des réglages de rapport, à la page 49](#).

Les préférences s'affichent dans les groupes suivants :

- Général
 - Unités glycémie
 - Unités glucides
 - Communications
 - Dépannage
- Profil patient
 - Sélection et mise en page des champs de données des profils patient.
- Recherche patient
 - Modification et réorganisation des champs affichés lors de l'affichage de la liste des patients avec Ouvrir patient.
- Création rapports
 - Choix des champs de données à afficher lors de la sélection du rapport détail quotidien dans le tableau de données.

Préférences générales

1 Sélectionnez **Outils > Options**. La fenêtre ci-dessous apparaît :

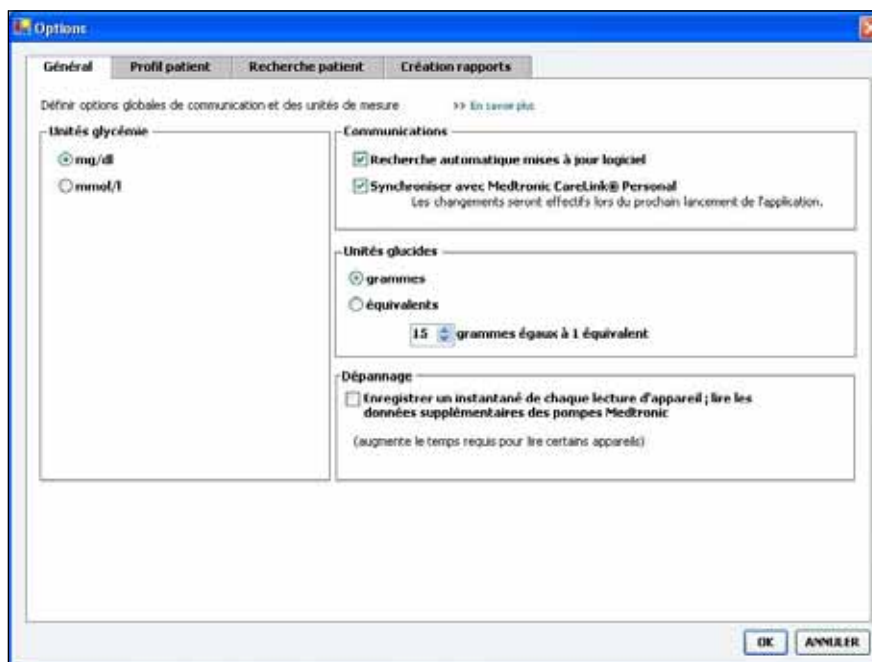

- 2 Cliquez sur le bouton correspondant à la valeur choisie :
- *Unités glycémie* : mg/dl ou mmol/l
 - *Unités glucides* : grammes ou équivalents
 - a. Si vous avez choisi équivalents comme *Unités glucides*, entrez une valeur appropriée dans le champ *grammes égaux à 1 équivalent*.
- 3 Pour les communications ci-dessous, cochez la case pour activer l'option ou décochez la case pour la désactiver :

REMARQUE : Vérifiez que vous respectez les règles de l'établissement ou du service IT lorsque vous définissez les préférences de communication.

- **Recherche automatique mises à jour logiciel** : si cette option est cochée, une notification sera envoyée à chaque système exécutant CareLink Pro dès qu'une mise à jour du logiciel sera disponible. L'utilisateur actif pourra alors télécharger et installer les mises à jour. Pour empêcher ces mises à jour du logiciel par l'utilisateur, désactivez cette case.
- **Synchroniser avec CareLink™ Personal** : si vous souhaitez que le système synchronise automatiquement les données CareLink Personal de vos patients chaque fois que vous ouvrez leur profil, cochez la case **Synchroniser avec CareLink™ Personal**. Si vous désactivez cette case, vous devrez synchroniser manuellement les données CareLink Personal de chaque patient.

- 4 Cliquez pour activer ou désactiver la case à cocher dans la section Dépannage. Si cette case est cochée, l'application enregistrera une copie des lectures des différents appareils qui seront alors disponibles par la suite en cas de problème.
- 5 Cliquez ensuite sur OK pour enregistrer les préférences générales.

Préférences du profil patient

- 1 Sélectionnez Outils > Options.
- 2 Cliquez sur l'onglet *Profil patient*. La fenêtre ci-dessous apparaît :

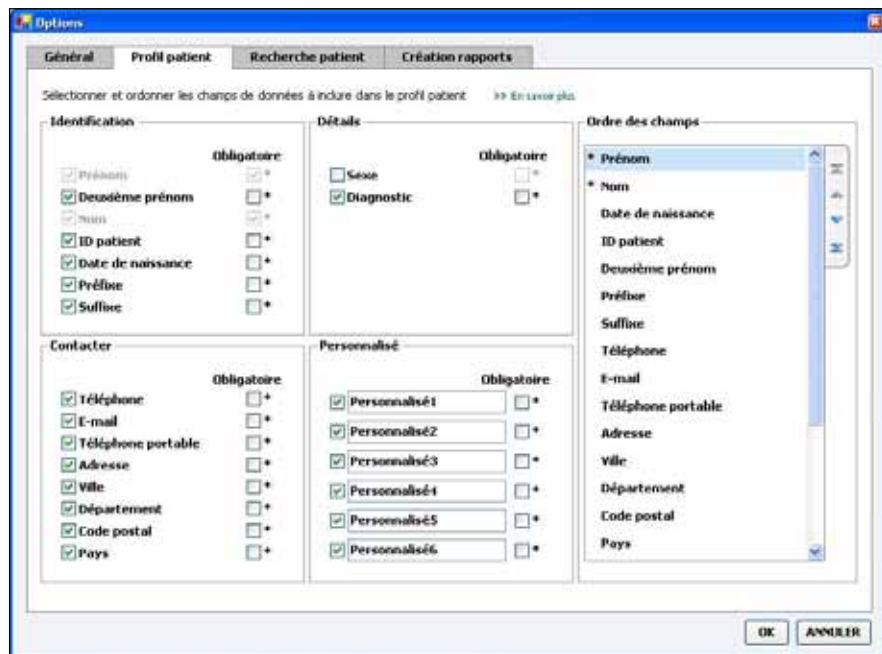

Pour choisir les champs que vous souhaitez inclure au profil, cochez les cases appropriés. Pour réorganiser les champs, utilisez les boutons fléchés Haut et Bas.

Choix des champs de données

- 1 Utilisez les cases à cocher pour ajouter les champs voulus.
- 2 Pour supprimer un champ du profil, désactivez sa case à cocher.
- 3 Pour rendre un champ obligatoire, cochez la case correspondante dans la colonne *Obligatoire*. Tout champ obligatoire doit être renseigné pour que le profil puisse être créé.

REMARQUE :
La suppression des champs *Prénom* et *Nom* n'est pas admise.

Ajout d'un champ personnalisé

- 1 Cochez la case située à gauche d'un champ personnalisé vide.
- 2 Saisissez un texte pour désigner le champ (par exemple, Contact urgence). C'est le nom du champ qui apparaîtra dans le profil patient.
- 3 Pour rendre ce champ obligatoire, cochez la case correspondante dans la colonne *Obligatoire*.

REMARQUE : Pour supprimer un champ personnalisé du profil, désactivez la case à cocher située en regard de ce champ.



Réorganisation des champs de données

- Sélectionnez le champ que vous voulez déplacer, puis cliquez sur la flèche Haut ou Bas pour le déplacer. (Les flèches avec un tiret déplacent le champ tout en haut ou tout en bas de la liste.)

Finalisation des préférences du profil patient

- Lorsque la liste Ordre des champs inclut tous les champs souhaités, dans l'ordre voulu, cliquez sur OK.

Les profils patients afficheront dorénavant les champs et l'ordre des champs que vous venez de sélectionner.

Préférences de recherche patient

- 1 Sélectionnez **Outils > Options**.
- 2 Cliquez sur l'onglet *Recherche patient*. La fenêtre ci-dessous apparaît :

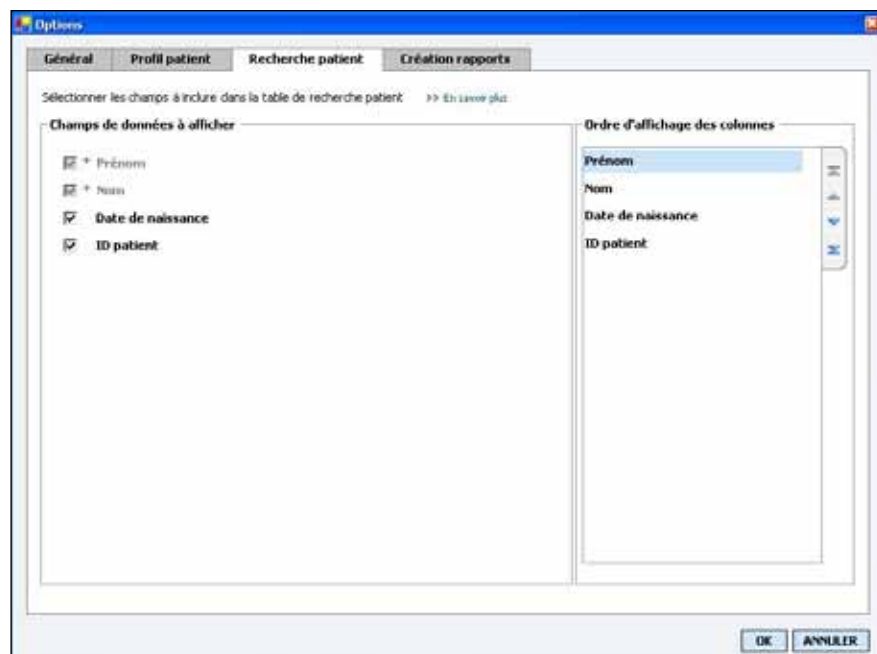

Pour choisir les données que vous souhaitez inclure dans la liste Recherche patient, cochez les cases appropriées. Pour réorganiser les colonnes, utilisez les flèches Haut et Bas.

Choix des données à afficher

- Utilisez les cases à cocher pour sélectionner le type de données à afficher ou pour éliminer les données à ne pas afficher dans le tableau Recherche patient.

REMARQUE :
La suppression des champs Prénom et Nom n'est pas admise.



Réorganisation des colonnes

- Pour changer l'ordre des colonnes dans le tableau Recherche patient, sélectionnez la colonne à déplacer, puis cliquez sur les flèches Haut ou Bas. (Les flèches avec un tiret déplacent le champ tout en haut ou tout en bas de la liste.)

REMARQUE : *La colonne de données placée en haut de la liste Ordre d'affichage des colonnes s'affichera en premier dans le tableau Recherche patient, tandis que celle placée en bas de la liste s'affichera en dernier dans le tableau.*

Finalisation des préférences de recherche patient

- Lorsque la liste Ordre d'affichage des colonnes inclut toutes les données souhaitées, dans l'ordre voulu, cliquez sur OK.

Le tableau Recherche patient affichera dorénavant les données et l'ordre des colonnes que vous venez de configurer.

Préférences de création de rapports

Le tableau de données s'affiche lors de la sélection du processus de création de rapport. Cette table doit inclure les données jugées les plus utiles par le médecin lors du choix des dates auxquelles il souhaite visualiser les rapports des détails quotidiens.

REMARQUE : *Pour savoir comment ces préférences s'appliquent au tableau de données lors de la création d'un rapport, consultez Sélection d'un type de rapport et des dates à inclure, à la page 51.*

- 1 Sélectionnez **Outils > Options**.
- 2 Cliquez sur l'onglet *Création rapports*. La fenêtre ci-dessous apparaît :

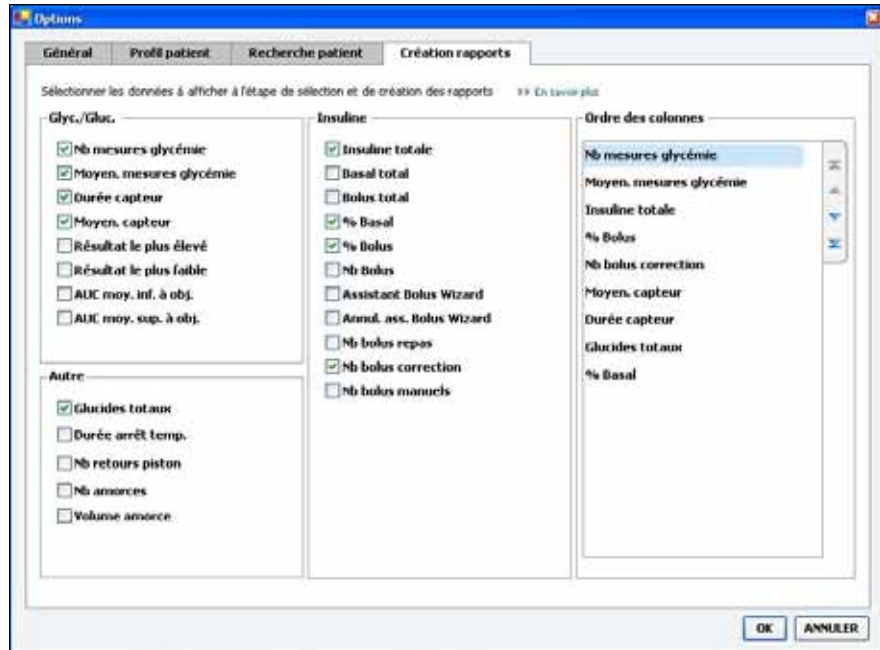

Pour choisir les données que vous souhaitez inclure dans la table de données, cochez les cases appropriées. Pour réorganiser les colonnes, utilisez les flèches Haut et Bas.

Choix des données à afficher

- Utilisez les cases à cocher pour sélectionner le type de données à afficher ou pour éliminer les données à ne pas afficher dans la table de données.

Réorganisation des colonnes



- Pour changer l'ordre des colonnes dans la table de données, sélectionnez la colonne à déplacer, puis cliquez sur les flèches Haut ou Bas. (Les flèches avec un tiret déplacent le champ tout en haut ou tout en bas de la liste.)

Finalisation des préférences de création de rapport

- Lorsque la liste Ordre des colonnes inclut toutes les données souhaitées, dans l'ordre voulu, cliquez sur OK.

Le tableau de données affichera dorénavant les données et l'ordre des colonnes que vous venez de configurer.

REMARQUE : Les éléments placés en haut de la liste Ordre des colonnes s'afficheront en premier dans la table de données, tandis que ceux placés en bas de la liste s'afficheront en dernier dans la table.

Espace de travail Profil

4

Dans ce chapitre

- Avant de commencer : page 25
- Ajout de nouveaux profils : page 26
- Modification des profils patient : page 26
- Suppression de données patient du système : page 26
- Liaison à CareLink Personal (facultatif) : page 27

Un profil est similaire à la page de couverture d'un dossier médical. Il contient des renseignements sur le patient tels que son nom et sa date de naissance. Un profil est indispensable pour que des données puissent être collectées et utilisées dans les rapports de traitement.

L'espace de travail Profil vous permet également d'établir un lien avec le compte CareLink Personal d'un patient. Une fois le lien établi, vous pouvez récupérer des données patient stockées sur le système CareLink Personal à tout moment, sans que le patient soit nécessairement présent.

Avant de commencer

Vous avez la possibilité de personnaliser le profil de vos patients, de telle sorte qu'il contienne uniquement le type d'information dont vous avez besoin. Pour en savoir plus, voir la section *Préférences du profil patient*, à la page 21.

Par ailleurs, un nom d'utilisateur et un mot de passe sont requis pour configurer le lien avec le compte CareLink Personal du patient. Le patient doit être présent pour saisir lui-même ces données.

Ajout de nouveaux profils

Chaque fois que vous ajoutez un patient au système CareLink Pro, vous devez commencer par renseigner son profil.



Bouton Nouveau patient

REMARQUE : Pour ajouter ou modifier des champs dans le profil patient, cliquez sur >> champs personnalisés. Consultez la section Préférences du profil patient, à la page 21.

- 1 Sélectionnez **Fichier > Nouveau patient**, ou cliquez sur le bouton NOUVEAU PATIENT.

L'espace de travail *Profil* s'affiche (voir l'exemple à la [page 11](#)).

- 2 Renseignez les champs de la section *Profil patient*.
- 3 Cliquez sur ENREGISTRER.

Le nouveau profil patient est ajouté à la base de données CareLink Pro.

Un message confirme que le profil a été enregistré.

Si un champ obligatoire n'est pas rempli lorsque vous enregistrez le profil d'un patient, un message s'affiche en regard de ce champ.

Vous ne pourrez pas enregistrer le profil tant que le champ ne sera pas renseigné.

Modification des profils patient

- 1 Vérifiez que l'espace de travail *Profil* est actif.
- 2 Cliquez sur MODIFIER.
- 3 Modifiez les données voulues dans la section *Profil patient*.
- 4 Cliquez sur ENREGISTRER.

Un message confirme que le profil a été enregistré.

Suppression de données patient du système

- 1 Vérifiez que l'espace de travail *Profil* est actif.
- 2 Vérifiez qu'il s'agit bien du dossier patient que vous voulez supprimer. La suppression d'un profil patient efface également toutes les données stockées dans la base de données CareLink Pro et n'est pas réversible.
- 3 Cliquez sur >> **supprimer le dossier patient**, au-dessus de la section de synchronisation du profil.

Un message s'affiche qui vous avertit que toutes les données du patient seront effacées dès lors que vous supprimez le dossier.

- 4 Cliquez sur OUI pour supprimer le dossier du patient.

Liaison à CareLink Personal (facultatif)

En accord avec votre patient, vous pouvez établir un lien avec son compte CareLink Personal. Cet outil, basé sur le Web, permet aux patients de charger et de stocker des données issues de leur appareil médical, et de créer différents rapports concernant leur traitement.

Une fois un lien établi avec le compte CareLink Personal de votre patient, vous pouvez récupérer les données de l'appareil qui y sont stockées à des fins de génération de rapports CareLink Pro. Les rapports peuvent être générés à tout moment, même entre deux consultations. Il évite également d'avoir à prendre connaissance des données du patient pendant une consultation.

Si un patient n'est pas encore doté d'un compte CareLink Personal, vous pouvez l'y inviter en lui envoyant un message électronique.

Liaison à un compte existant

REMARQUE : Le patient doit être présent pour réaliser les étapes qui suivent.

- 1 Vérifiez que vous êtes connecté(e) à Internet.
- 2 Ouvrez l'espace de travail *Profil* du patient.
- 3 Contrôlez que tous les champs obligatoires de la section *Profil patient* sont renseignés.
- 4 Cliquez sur LIER AU COMPTE EXISTANT.

L'écran de connexion du système CareLink Personal apparaît.



The screenshot shows the CareLink Personal login interface. At the top, there are three steps: '1. Se connecter', '2. Autoriser l'accès', and '3. Merci'. A 'FERMER' button is in the top right. The Medtronic logo is on the left, and the CareLink PERSONAL logo is on the right. Below the logos, it says 'Bienvenue, Ethan Drake' with a link 'Pas encore Ethan ?'. The main content area contains the text 'Veuillez vous connecter au système Medtronic CareLink Personal' and a login form with two input fields: 'Nom d'utilisateur' and 'Mot de passe', followed by a blue 'Connexion' button.

- 5 Demandez au patient :
 - a. de saisir son nom d'utilisateur et son mot de passe
 - b. de cliquer sur CONNEXION.

Une page Autorisation d'accès s'affiche, basée sur le choix de langue et les paramètres régionaux du patient.

1. Se connecter > 2. Autoriser l'accès > 3. Merci FERMER

Medtronic **CareLink PERSONAL**
LOGICIEL DE PRISE EN CHARGE DU DIABÈTE

Autoriser l'accès

En acceptant les conditions ci-dessous, je m'engage à autoriser l'accès à mes données contenues dans la base de données personnelle Medtronic CareLink™ à :

Sample Clinic
18000, Devonshire St, Northridge, CA 91325

Règles d'utilisation

VEUILLEZ LIRE CES RÈGLES D'UTILISATION AVEC ATTENTION AVANT D'AUTORISER VOTRE MÉDECIN À ACCÉDER AUX DONNÉES DE VOTRE COMPTE PERSONNEL MEDTRONIC CARELINK. Ces règles d'utilisation décrivent les règles permettant à votre médecin d'accéder à vos données contenues dans la base de données personnelle Medtronic CareLink en utilisant le logiciel Medtronic CareLink Pro. La base de données personnelle Medtronic CareLink est la propriété de Medtronic, Inc. (et des filiales qui lui sont associées, y compris mais tout en n'étant pas limité à Medtronic, Inc., « Medtronic ») qui en assure le bon fonctionnement.

La dernière mise à jour de ces Règles d'utilisation remonte à avril 2007. Nous nous réservons le droit de modifier ces Règles d'utilisation à tout moment. Veuillez revoir les Règles d'utilisation chaque fois que vous permettez l'accès à la base de données personnelle Medtronic CareLink. En permettant l'accès à cette base de données à votre médecin, vous acceptez la version la plus récente des Règles

J'accepte les Règles d'utilisation ci-dessus. Je suis conscient de pouvoir refuser cet accès à tout moment.

Autoriser l'accès

- 6 Demandez au patient :
 - a. de lire les conditions d'utilisation
 - b. de cocher la case située en regard de *J'accepte les Conditions d'utilisation ci-dessus...*
 - c. de cliquer sur **AUTORISER L'ACCÈS**
 - d. de vous aviser lorsque la page **Merci** s'affiche.

1. Se connecter > 2. Autoriser l'accès > 3. Merci FERMER

Medtronic **CareLink PERSONAL**
LOGICIEL DE PRISE EN CHARGE DU DIABÈTE

Merci

Robert Miller, nous vous remercions de bien vouloir autoriser l'accès à vos données du système Medtronic CareLink Personal à Sample Clinic.

▶ Veuillez donner les commandes de l'ordinateur à votre clinicien.

VEUILLEZ LIRE CES RÈGLES D'UTILISATION AVEC ATTENTION AVANT D'AUTORISER VOTRE MÉDECIN À ACCÉDER AUX DONNÉES DE VOTRE COMPTE PERSONNEL MEDTRONIC CARELINK. Ces règles d'utilisation décrivent les règles permettant à votre médecin d'accéder à vos données contenues dans la base de données personnelle Medtronic CareLink en utilisant le logiciel Medtronic CareLink Pro. La base de données personnelle Medtronic CareLink est la propriété de Medtronic, Inc. (et des filiales qui lui sont associées, y compris mais tout en n'étant pas limité à Medtronic, Inc., « Medtronic ») qui en assure le bon fonctionnement.

La dernière mise à jour de ces Règles d'utilisation remonte à avril 2007. Nous nous réservons le droit de modifier ces Règles d'utilisation à tout moment. Veuillez revoir les Règles d'utilisation chaque fois que vous permettez l'accès à la base de données personnelle Medtronic CareLink. En permettant l'accès à cette base de données à votre médecin, vous acceptez la version la plus récente des Règles

Imprimer

Vous pouvez imprimer les Conditions d'utilisation pour le patient en cliquant sur le bouton IMPRIMER.

Votre lien avec le compte CareLink Personal de ce patient est maintenant établi. Voir *Récupération de données depuis un compte lié, à la page 30*.

Envoi d'une invitation par message électronique

Pour envoyer un message électronique invitant un patient à créer un compte CareLink Personal, procédez comme suit :

- 1 Ouvrez l'espace de travail *Profil* du patient.
- 2 Contrôlez que tous les champs obligatoires de la section *Profil patient* sont renseignés.
- 3 Cliquez sur ENVOYER E-MAIL D'INVITATION AU PATIENT.

Invitation par e-mail

Nom du patient Ethan Drake

Adresse E-mail

Langue French

Sujet S'inscrire en tant qu'utilisateur du logiciel Medtronic CareLink Personal

Message

Cher/Chère Ethan Drake:

Vous recevez ce message parce que votre médecin souhaite que vous essayiez Medtronic CareLink Personal - logiciel de gestion à but thérapeutique sur Internet qui vous permettra, à vous et à votre médecin, de mieux maîtriser votre diabète. Ce logiciel a été conçu pour transformer les données de votre pompe à insuline MiniMed Paradigm et celles provenant d'autres lecteurs de glycémie en des données utiles vous permettant, à vous et à votre médecin, de prendre des décisions plus éclairées en matière de traitement.

Pour lancer le système, procédez comme indiqué aux étapes ci-dessous :

1. Consultez <http://carelink.minimed.com>
2. Cliquez sur le bouton Inscrivez-vous
3. Remplissez le formulaire d'inscription

ENVOI **Annuler**

- 4 Contrôlez que les champs *Nom du patient*, *Adresse E-mail* et *Langue...* sont correctement renseignés.
- 5 Cliquez sur ENVOI.

La zone d'état du profil patient confirme que le message électronique a été envoyé.

Suppression du lien du compte CareLink Personal d'un patient au système CareLink Pro

Vous pouvez supprimer le lien du compte CareLink Personal d'un patient au système CareLink Pro. Cette option n'est disponible que si un lien existe déjà. Elle empêche CareLink Pro de continuer la récupération des données du compte CareLink Personal du patient. Elle n'affecte pas l'utilisation du compte CareLink Personal par le patient lui-même.

- 1 Ouvrez le dossier du patient et accédez à l'espace de travail Profil.
- 2 Cliquez sur SUPPRIMER LIEN AU COMPTE.
- 3 Cliquez sur Oui dans le message de confirmation. Le profil du patient n'est plus lié au système CareLink Pro.

Le statut change et indique « Non lié », et les boutons LIER AU COMPTE EXISTANT et ENVOYER E-MAIL D'INVITATION AU PATIENT sont de nouveau affichés.

Récupération de données depuis un compte lié

Une fois un lien établi avec le compte CareLink Personal d'un patient, toute nouvelle donnée de ce compte vous est envoyée automatiquement chaque fois que vous ouvrez le profil de ce patient dans votre système CareLink Pro.

Pour récupérer les données CareLink Personal d'un patient une fois que vous avez ouvert son profil patient, procédez comme suit :

- 1 Vérifiez que l'espace de travail *Profil* du patient est actif et que vous êtes bien connecté(e) à Internet.
- 2 Sélectionnez **Outils > Synchroniser données patient**.
L'icône Synchronisation de l'onglet patient pivote sur elle-même. Lorsqu'elle s'arrête, le processus de synchronisation est terminé.
- 3 Toute donnée supplémentaire récupérée sur CareLink Personal apparaîtra dans les rapports du patient.

REMARQUE : Pour récupérer des données, cliquez sur Outils > Options > Général et vérifiez que la case correspondant à l'option « Synchroniser avec Medtronic CareLink Personal » est cochée.



icône Synchronisation

REMARQUE : Si le patient décide de ne plus partager ses données CareLink Personal, il est possible de désactiver cette fonction dans le menu **OPTIONS**. Un message vous en informe.

Connexion du matériel

5

Dans ce chapitre

- [Avant de commencer](#) : page 31
- [Connexion des appareils](#) : page 32

Ce chapitre contient des illustrations qui montrent comment connecter l'appareil médical d'un patient pour que votre ordinateur puisse en lire les données.

Pour lire directement les données, vous devez avoir accès à l'appareil du patient. Mais vous pouvez également obtenir les données de l'appareil depuis le compte CareLink™ Personal du patient, sans accéder à l'appareil lui-même.

Avant de commencer

Pour lire des données directement depuis un appareil, vous devez disposer de l'appareil du patient et de tous les câbles ou appareils de communications éventuellement nécessaires pour transférer les données vers votre ordinateur.

Connexion des appareils

REMARQUE : Pour plus de détails, suivez les instructions affichées par le système CareLink™ Pro pendant la lecture des appareils.

Consultez l'exemple illustré ci-dessous pour avoir une idée de la manière de connecter des appareils pour qu'ils communiquent avec l'ordinateur. Les illustrations qui suivent montrent différents aspects de connexion.

REMARQUE : Cet exemple illustre l'utilisation de la clé USB CareLink pour établir une communication entre la pompe et l'ordinateur.

Présentation des connexions du matériel

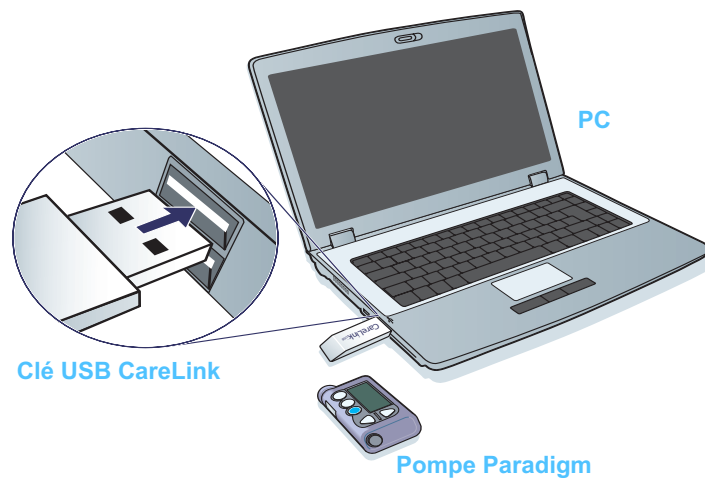

Exemples de connexion du matériel

Connexions du PC

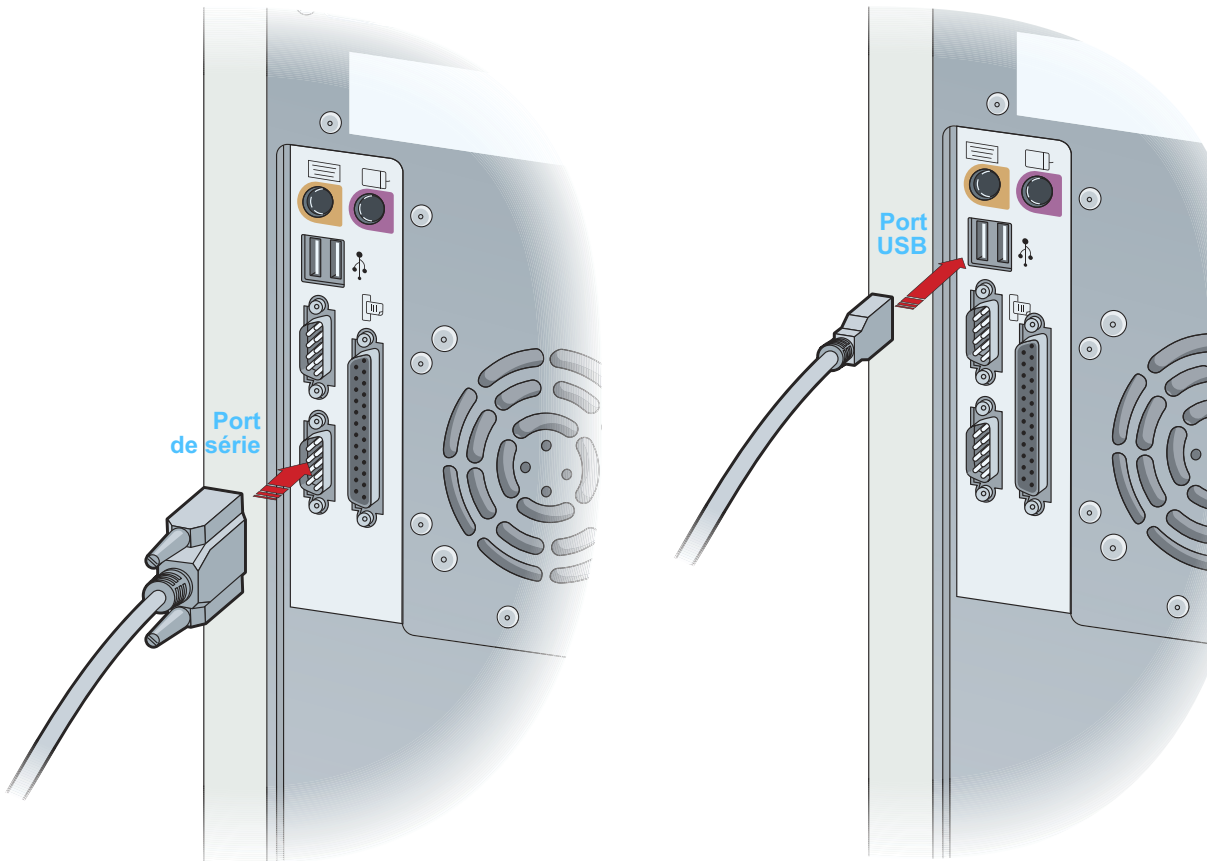

Composants facultatifs

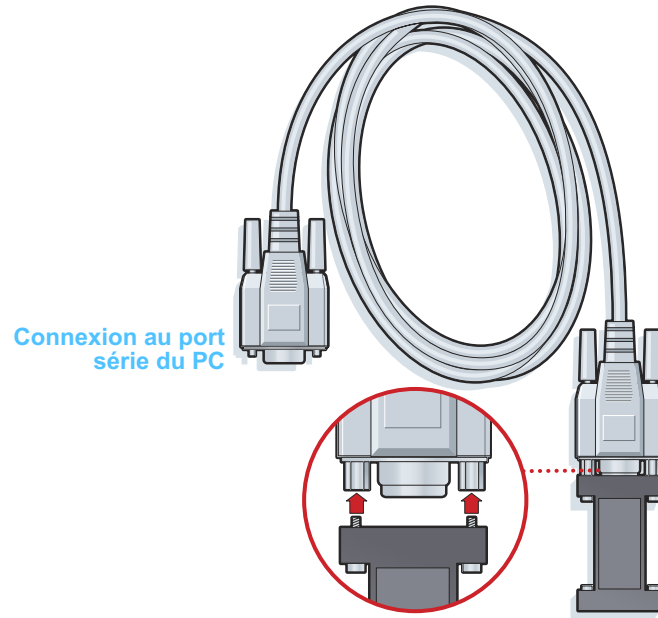

ComLink à utiliser avec la série de pompes Paradigm

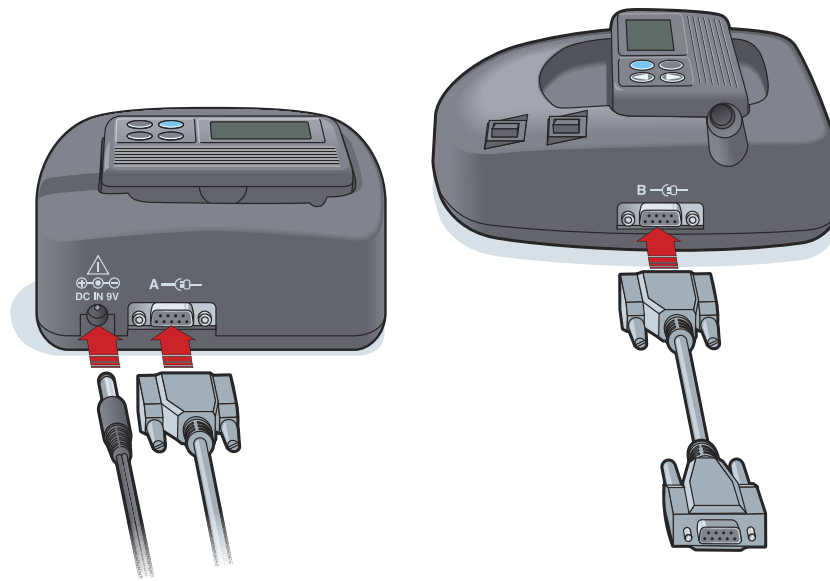

Espace de travail Appareils

6

Dans ce chapitre

- Avant de commencer : page 36
- Ajout d'un appareil : page 36
- Activation ou désactivation d'un appareil : page 41
- Lecture des données d'un appareil : page 42

Les informations nécessaires à l'identification de l'appareil d'un patient (marque, modèle, numéro de série, etc.) sont mémorisées dans l'espace de travail *Appareils*. Ainsi, vous n'aurez pas besoin de les fournir chaque fois que vous lirez les données d'un appareil.

Les appareils sont mémorisés dans l'espace de travail *Appareils* dans l'une ou l'autre des deux listes suivantes : *Appareils actifs* ou *Appareils inactifs*. Lorsque vous ajoutez un appareil, il est placé automatiquement dans la liste *Appareils actifs*. Vous pouvez lire uniquement les données des appareils de la liste *Appareils actifs*. Il est probable que ces appareils sont ceux que vos patients utilisent actuellement.

Les autres appareils appartenant à un patient, mais non utilisés actuellement, peuvent être stockés dans la liste *Appareils inactifs*. Les informations sont donc archivées et ces appareils peuvent être activés à tout moment.

Avant de commencer

Avant d'ouvrir l'espace de travail *Appareils* d'un patient, il est nécessaire d'enregistrer un profil de ce dernier dans le système. Consultez la section [Chapitre 4, Espace de travail Profil](#).

Pour ajouter un appareil ou lire directement les données d'un appareil, ce dernier doit être en communication avec l'ordinateur. Pour configurer la communication entre un appareil et un ordinateur, consultez la section [Chapitre 5, Connexion du matériel](#).

Ajout d'un appareil

Vous pouvez obtenir des données depuis le compte CareLink Personal d'un patient pour un appareil qui n'a pas encore été ajouté. Celui-ci sera automatiquement ajouté lors de la synchronisation des données entre les systèmes CareLink Personal et CareLink Pro.

REMARQUE : Une seule pompe peut être active par patient. L'ajout d'une nouvelle pompe déplace la pompe existante dans la liste des appareils inactifs.



Ajout d'une pompe Medtronic ou d'un moniteur Guardian

- 1 Vérifiez que l'appareil à ajouter est configuré pour communiquer avec l'ordinateur. (Pour les étapes de connexion, consultez la section [Chapitre 5, Connexion du matériel](#).)
- 2 Cliquez sur l'onglet du patient ou double-cliquez sur son nom dans le tableau Ouvrir patient.
- 3 Cliquez sur APPAREILS pour accéder à l'espace de travail *Appareils* (voir l'exemple à la [page 11](#)).
- 4 Cliquez sur AJOUTER APPAREIL.
- 5 Sélectionnez **Pompe/Guardian REAL-Time**. L'assistant *Ajouter pompe/Guardian REAL-Time* s'affiche.

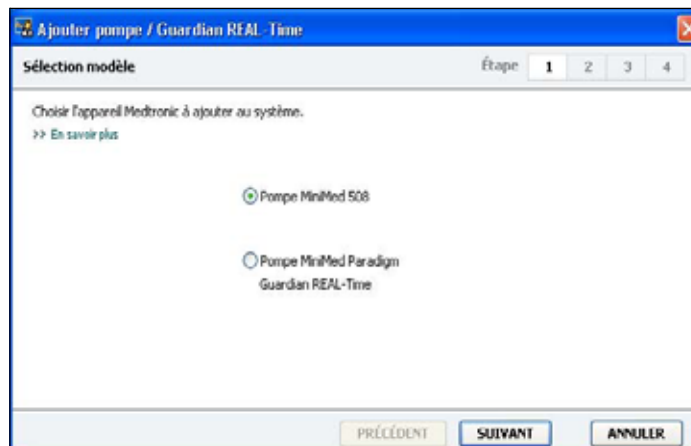

REMARQUE : Le modèle de la pompe est inscrit au dos de la pompe ou sur l'écran d'état de la pompe.

- Sélectionnez le bouton d'option adéquat pour spécifier l'appareil que vous ajoutez.
Si vous avez sélectionné l'option **Pompe MiniMed 508**, allez à l'étape 9.
- 7 Cliquez sur SUIVANT. La page *Numéro série* s'affiche.

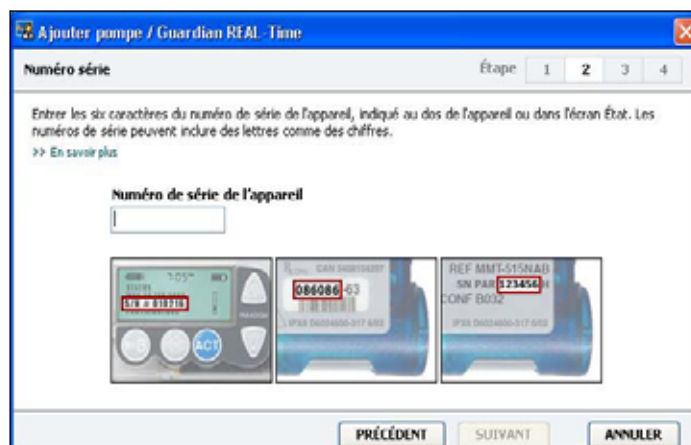

REMARQUE : Un message d'erreur apparaît si le numéro de série saisi est incorrect. Consultez les exemples illustrés dans cette page et vérifiez que les caractères saisis correspondent aux caractères inscrits au dos de la pompe. Si nécessaire, entrez à nouveau les six caractères.

- 8 Les exemples illustrés dans cette page vous aideront à localiser les six caractères du numéro de série de l'appareil que vous voulez ajouter (si vous avez besoin d'aide, cliquez sur >> En savoir plus). Entrez les six caractères dans le champ *Numéro de série de l'appareil*.
- 9 Cliquez sur SUIVANT. Une page *Options communication*, similaire à la page ci-dessous, apparaît.



- 10 Cliquez sur le menu déroulant *Choisir port* et sélectionnez le port de votre ordinateur sur lequel connecter les appareils ComLink, Paradigm Link®, clé USB CareLink ou Com-Station. Si vous n'êtes pas sûr du port à choisir, sélectionnez **Détection auto (ou USB)**.

- 11 Cliquer sur SUIVANT. Une page *Test connexion*, similaire à la page ci-dessous, apparaît.



- 12 Suivez chacune des instructions concernant l'appareil et cliquez sur TEST.
Un message apparaît et indique si la connexion est établie. Si c'est le cas, passez à l'étape suivante.

REMARQUE : *Ce test ne lit pas les données de la pompe, mais il vérifie si la communication est correcte entre la pompe et l'ordinateur.*

- Si ce n'est pas le cas, vérifiez que le matériel entre l'appareil et l'ordinateur est correctement connecté. Vous pouvez également cliquer sur PRÉCÉDENT pour vérifier que les données de l'appareil saisies sont correctes.
- 13 Cliquez sur TERMINÉ.
La pompe est ajoutée à la liste des *Appareils actifs* du patient.

Ajout d'un lecteur

- 1 Cliquez sur l'onglet du patient ou double-cliquez sur son nom dans le tableau Ouvrir patient.
- 2 Vérifiez que le lecteur que vous voulez ajouter est en communication avec l'ordinateur. (Pour les étapes de connexion, consultez le [Chapitre 5, Connexion du matériel.](#))
- 3 Cliquez sur APPAREILS pour accéder à l'espace de travail *Appareils* (voir l'exemple à la [page 11](#)).
- 4 Cliquez sur le bouton AJOUTER APPAREIL.
- 5 Sélectionnez Lecteur de glycémie. L'assistant *Ajouter lecteur glycémie* s'affiche.

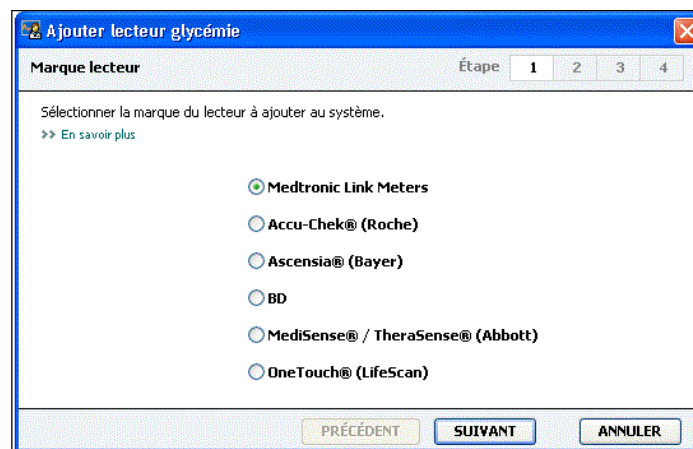

- 6 Cliquez sur un bouton d'option pour sélectionner la marque de lecteur appropriée.
- 7 Cliquez sur SUIVANT. La page *Modèle lecteur* s'affiche (cette page peut différer selon la marque du lecteur).

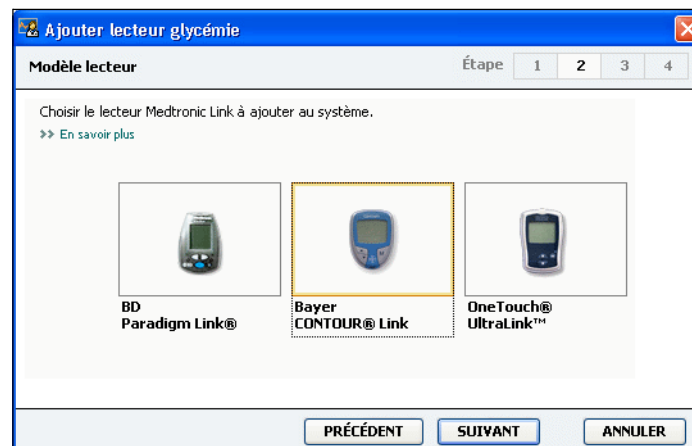

- 8 Cliquez sur le modèle de lecteur que vous voulez ajouter.
- 9 Cliquez sur SUIVANT. La page *Options communication* s'affiche.



REMARQUE : Seuls les choix valides pour le lecteur à ajouter sont disponibles.

- 10 Cliquez sur le menu déroulant *Choisir port* et sélectionnez le port de votre ordinateur sur lequel connecter les appareils ComLink, Paradigm Link® ou clé USB CareLink. Si vous n'êtes pas sûr du port à choisir, sélectionnez **Détection auto**.
- 11 Cliquez sur SUIVANT. La page *Test connexion* s'affiche.

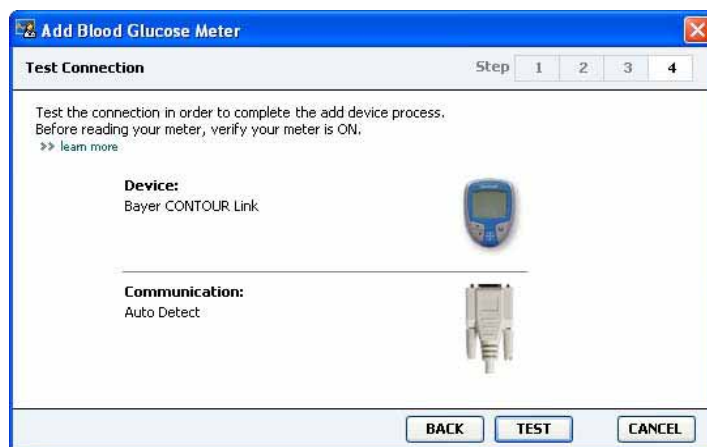

- 12 Suivez les instructions concernant le lecteur et cliquez sur TEST. Un message apparaît et indique si la connexion est établie. Si c'est le cas, passez à l'étape suivante. Sinon, vérifiez que le matériel entre l'appareil et l'ordinateur est correctement connecté. Vous pouvez également cliquer sur PRÉCÉDENT pour vérifier que les données saisies sont correctes.
- 13 Cliquez sur TERMINÉ. Le lecteur est ajouté à la liste des *Appareils actifs* du patient.

Activation ou désactivation d'un appareil

Les appareils d'un patient peuvent être déplacés, selon les besoins, entre les listes *Appareils actifs* et *Appareils inactifs*. Un appareil doit être actif pour pouvoir en lire les données.

Il peut exister plusieurs lecteurs dans la liste *Appareils actifs*, mais une seule pompe est admise. Avant d'ajouter une nouvelle pompe, assurez-vous de vouloir vraiment désactiver la pompe active.

Désactivation d'un appareil

- 1 Cliquez sur l'onglet du patient ou double-cliquez sur son nom dans le tableau Ouvrir patient.
- 2 Cliquez sur APPAREILS pour accéder à l'espace de travail *Appareils* du patient.
- 3 Cliquez sur >> **désactiver cet appareil** sous l'appareil que vous voulez rendre inactif.

L'appareil est déplacé dans la liste *Appareils inactifs*.

REMARQUE : Les appareils peuvent être listés sous un nom d'appareil équivalent. Consultez *Appareils équivalents*, à la page 5.

Réactivation d'un appareil

- 1 Cliquez sur l'onglet du patient ou double-cliquez sur son nom dans le tableau Ouvrir patient.
- 2 Cliquez sur APPAREILS. L'espace de travail *Appareils* du patient s'affiche.
- 3 Cliquez sur >> **activer cet appareil** sous l'appareil que vous voulez rendre actif.

L'appareil est déplacé dans la liste *Appareils actifs*.

Suppression d'un appareil

Les étapes suivantes suppriment un appareil et ses données de l'espace de travail *Appareils* et du système CareLink Pro :

- 1 Cliquez sur l'onglet du patient ou double-cliquez sur son nom dans le tableau Ouvrir patient.
- 2 Cliquez sur APPAREILS pour accéder à l'espace de travail *Appareils* du patient.
- 3 Vérifiez que l'appareil fait partie de la liste *Appareils inactifs*. Si ce n'est pas le cas, cliquez sur >> **désactiver cet appareil** sous l'appareil de la liste actuelle.

- 4 Cliquez sur >> **supprimer cet appareil** sous l'appareil que vous voulez supprimer.

Un message s'affiche et vous avertit que l'appareil et toutes les données le concernant seront supprimées du dossier patient.

- 5 Cliquez sur OUI pour supprimer l'appareil.

L'appareil ainsi que ses données sont effacés de l'espace de travail *Appareils* et du système CareLink Pro. Les données de cet appareil ne sont dorénavant plus disponibles pour les rapports.

Lecture des données d'un appareil

Une façon d'obtenir les données d'un appareil est d'établir un lien avec le compte CareLink Personal existant du patient. (Consultez [Liaison à CareLink Personal \(facultatif\)](#), à la page 27.) Une autre façon est de les lire directement depuis l'appareil, comme décrit dans ce chapitre.

Les données de l'appareil du patient peuvent être lues par CareLink Pro si l'appareil est dans la liste *Appareils actifs* et s'il est en communication avec l'ordinateur. Une fois ces données acquises, vous pouvez les utiliser pour créer des rapports qui faciliteront la prise en charge du traitement du patient. (Pour en savoir plus sur les rapports, consultez le [Chapitre 7, Espace de travail Rapports](#).)

Voici un certain nombre de types d'informations collectées par le système CareLink Pro depuis la pompe à insuline au cours d'une télétransmission :

- Divers réglages de la pompe : mode d'alerte, volume du signal sonore et affichage de l'heure.
- Quantités d'insuline basales administrées.
- Événements et quantités de bolus administrées.
- Entrées de l'assistant Bolus Wizard.
- Quantités d'amorçage.
- Périodes d'arrêt temporaire.
- Mesures de glucose du capteur sur une période donnée, sur les pompes dotées d'un capteur.

Le système peut également recueillir des données depuis un système Guardian REAL-Time, notamment :

- Nombre de mesures du capteur des taux de glucose.
- Valeurs de coefficient du capteur.
- Facteurs de calibration du capteur.

- Marqueurs de repas.
- Injections d'insuline.

En outre, diverses informations stockées dans un lecteur de glycémie peuvent être téléchargées sur le système pendant une lecture de l'appareil.

AVERTISSEMENT : Annulez ou terminez tous les bolus ou débits basaux temporaires actifs et effacez toutes les alarmes actives. La pompe est interrompue pendant la lecture. Une fois la lecture terminée, vérifiez que la pompe est à nouveau active.

ATTENTION : N'utilisez pas la télécommande de la pompe lors de la lecture de la pompe. Si le niveau de la pile de la pompe est bas, la pompe n'envoie pas de données au PC. Remplacez la pile si l'état indique que la pile est faible.

- 1 Cliquez sur l'onglet du patient ou double-cliquez sur son nom dans le tableau Ouvrir patient.
- 2 Vérifiez que l'appareil du patient est en communication avec l'ordinateur. (Consultez [Chapitre 5, Connexion du matériel.](#))
- 3 Cliquez sur APPAREILS pour accéder à l'espace de travail *Appareils* du patient.
- 4 Recherchez l'appareil dont vous voulez obtenir les données dans la liste *Appareils actifs* et vérifiez que les données *Choisir port* sont correctes.
 - Pour les pompes, cliquez sur le menu déroulant *Période à analyser* et sélectionnez la quantité de données à lire par le système CareLink Pro.
- 5 Cliquez sur le bouton LIRE APPAREIL approprié.
- 6 Suivez les instructions spécifiques de l'appareil et cliquez sur OK.
- 7 Le logiciel CareLink Pro affiche une barre de progression qui indique l'état de la lecture des données de l'appareil.
- 8 Si vous cliquez sur ANNULER pendant la lecture des données, un message s'affiche et vous avertit que cette annulation peut conduire à la perte des données qui viennent d'être lues. Vous devrez cliquer sur le bouton LIRE APPAREIL ([étape 5](#)) pour relancer la télétransmission.
 - Pour annuler, cliquez sur OUI.
 - Pour poursuivre la lecture des données de l'appareil, cliquez sur NON. Lorsque la lecture des données de l'appareil est terminée, un message de confirmation s'affiche.
- 9 Cliquez sur OK.
 - Suivez les instructions de la pompe pour annuler le mode Arrêt temporaire.

Si CareLink Pro ne peut pas obtenir les données du dispositif, consultez la section [Chapitre 9, Problèmes et solutions](#) pour des conseils supplémentaires.

REMARQUE : Les appareils peuvent être listés sous un nom d'appareil équivalent. Consultez *Appareils équivalents*, à la page 5.

Espace de travail Rapports

7

Dans ce chapitre

- Avant de commencer : page 44
- Création de rapports : page 45
- À propos des rapports : page 53
- Exportation des données : page 55

L'espace de travail Rapports de CareLink™ Pro vous permet de transformer les données provenant d'un appareil en informations d'intérêt clinique. Pour la création des différents types de rapport, consultez la section [À propos des rapports, à la page 53](#).

Les rapports peuvent être générés à l'écran, envoyés directement vers une imprimante ou enregistrés sous forme de fichiers PDF ou TIFF que vous pouvez annexer à un Dossier médical électronique (DME). Vous pouvez créer plusieurs types de rapport au cours d'une même opération.

Les données affichées dans ces rapports proviennent de l'appareil du patient, de son compte CareLink Personal, ou des deux.

Avant de commencer

Si vous voulez prendre en compte une période donnée dans un rapport, vous devez disposer des données de l'appareil du patient concernant cette période. Vous pouvez également avoir besoin de connecter l'appareil du patient à l'ordinateur pour obtenir des dernières données avant la création des rapports.

Ne manquez pas de lire attentivement l'étape *Vérifier les réglages de rapport* avant de créer un rapport. Elle vous permet d'affiner un rapport afin d'acquérir les données patient que vous souhaitez.

Création de rapports

Les sections suivantes décrivent les différentes étapes de la création d'un ou de plusieurs rapports.

Ouverture de l'espace de travail Rapports



Bouton Ouvrir patient

- 1 Cliquez sur l'onglet du patient ou sur le bouton OUVRIER PATIENT, puis double-cliquez sur le nom du patient.

L'espace de travail *Rapports* s'affiche (voir l'exemple à la [page 11](#)).

Sélection d'une période de rapport

- 1 Pour modifier la durée prise en compte dans le(s) rapport(s), cliquez sur le menu déroulant *Durée* et sélectionnez une période de temps. La durée maximale est de 12 semaines.
- 2 La date initiale et la date finale sont définies automatiquement, sauf si vous choisissez l'option *plage dates person*.

Pour personnaliser la plage de dates, cliquez sur les menus déroulants *De* ou *Jusqu'à* et sélectionnez le mois, la date ou l'année souhaités.

Calendrier de données

La zone du calendrier de données de l'espace de travail *Rapports* affiche une fenêtre contenant des informations de rapport sur trois mois. Cette fenêtre répertorie les appareils et indique la quantité de données comprise dans les trois mois sélectionnés. Elle indique également la durée de la période de rapport pour les trois mois sélectionnés.

Calendrier de données

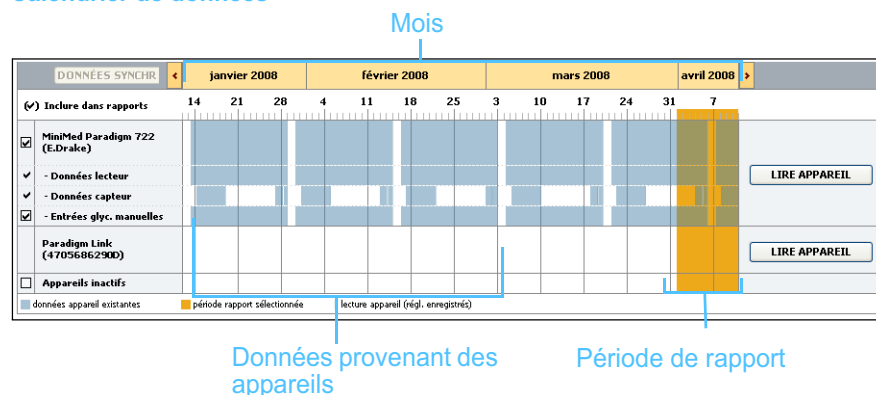

Une superposition des données de l'appareil et de la période de rapport montre si vous disposez de données pour une partie seulement ou pour toute la période de rapport affichée.

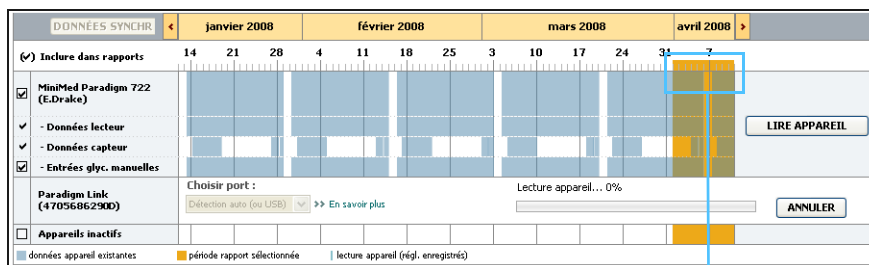

Superposition des données et de la période de rapport



La zone du calendrier de données affiche initialement les trois mois les plus récents. Pour visualiser d'autres mois, cliquez sur les boutons fléchés situés de chaque côté de la barre des mois.

Sélection des données source à inclure

- 1 Si le patient utilise un lecteur lié à sa pompe, cliquez sur l'une des options suivantes pour sélectionner les données de glycémie à prendre en compte :
 - *de la pompe* : l'intérêt de cette sélection est que vous devez lire uniquement les données provenant de la pompe du patient, que les résultats de glycémie sont horodatés par la pompe et qu'ils sont directement liés aux calculs de l'assistant Bolus Wizard utilisés. L'inconvénient est que, s'il existe des difficultés de communication entre la pompe et le lecteur lié, les résultats de glycémie de cette période ne seront pas inclus dans le rapport. De plus, pour les pompes MiniMed Paradigm antérieures aux modèles 522/722, tous les résultats de glycémie dérivés des calculs de l'assistant Bolus Wizard, qui n'ont pas été enregistrés, ne sont pas inclus dans le rapport.
 - *du(des) lecteur(s)* : l'intérêt de cette sélection est que tous les résultats mémorisés par le lecteur lié sont inclus dans le rapport. L'inconvénient est que, pour établir une corrélation entre les données de la pompe et celles du lecteur, vous devez avoir l'assurance que l'horloge de la pompe et celle du lecteur sont synchronisées. De plus, les données de la pompe et celles du lecteur lié doivent être lues séparément.
- 2 Pour ajouter des données à un rapport, cochez la case en regard de l'appareil concerné.
 Vous ne pouvez pas ajouter des appareils qui ont été exclus lors de votre sélection à l'étape 1. Pour y remédier, sélectionnez l'autre option des données de lecteur.

- 3 Pour exclure des données d'un rapport, décochez la case en regard de l'appareil concerné.

Vous ne pouvez pas décocher les options sélectionnées à l'étape 1.

Pour y remédier, sélectionnez l'autre option des données de lecteur.

Vérification des données provenant d'un appareil

- 1 Vérifiez si, dans la zone du calendrier de données de l'espace de travail *Rapports*, la période de rapport se superpose aux données (voir l'exemple de la [page 46](#)).
- 2 Si les barres recouvrent toute la période de rapport, vous disposez de données pour le(s) rapport(s). Vous pouvez alors cliquer sur SUIVANT et consulter la section *Vérification des réglages de rapport, à la page 49*.
- 3 Si les barres ne se superposent pas ou partiellement, vous avez le choix entre deux options :
 - Ajuster la période de rapport (consultez la section *Sélection d'une période de rapport, à la page 45*).
 - Acquérir des données supplémentaires (consultez la section *Acquisition de données supplémentaires, à la page 47*).

Acquisition de données supplémentaires

- 1 Pour obtenir plus de données d'un appareil, cliquez sur le bouton LIRE APPAREIL correspondant à l'appareil.

La barre Lire appareil s'affiche.

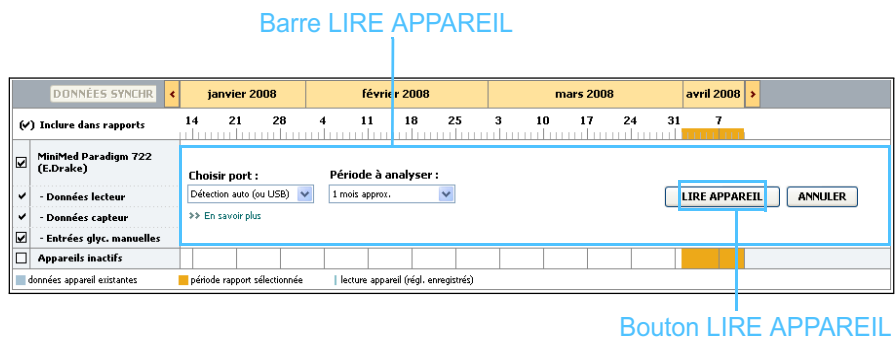

AVERTISSEMENT : Annulez ou terminez tous les bolus ou débits basaux temporaires actifs et effacez toutes les alarmes actives. La pompe est interrompue pendant la lecture. Une fois la lecture terminée, vérifiez que la pompe est à nouveau active.

ATTENTION : N'utilisez pas la télécommande de la pompe lors de la lecture de la pompe. Si le niveau de la pile de la pompe est bas, celle-ci n'envoie pas de données au PC. Remplacez la pile si l'état indique que la pile est faible.

- 2 Vérifiez que les données du champ *Choisir port* sont correctes pour cet appareil.

Pour modifier ce réglage, cliquez sur le menu déroulant du champ et sélectionnez un réglage différent.

- 3 Vérifiez que l'appareil est connecté à l'ordinateur.
- 4 Si l'appareil est une pompe, vous pouvez spécifier la quantité de données que vous voulez acquérir. Cliquez sur le menu déroulant *Période à analyser* et sélectionnez une période.

REMARQUE : Si vous sélectionnez ttes données disponibles, le système lit toutes les données de la pompe. Cette sélection écrase toutes les données dupliquées présentes dans le système.

- 5 Cliquez sur LIRE APPAREIL. Ne manquez pas de lire attentivement le message qui s'affiche, car il contient des instructions spécifiques de lecture de la pompe.

- 6 Suivez les instructions et cliquez sur OK.

La barre de progression de la lecture des données de l'appareil s'affiche. Vous pouvez interrompre la lecture à n'importe quel moment en cliquant sur ANNULER.

Un message de confirmation de fin de lecture s'affiche.

- 7 Cliquez sur OK.

Les données de l'appareil sont désormais visibles dans le calendrier de données.

- 8 Cliquez sur SUIVANT en haut de l'espace de travail *Rapports*.

L'étape *Vérifier réglages rapport* s'affiche. Cette étape vous permet de vérifier que les réglages sont corrects pour ce patient avant de créer le(s) rapport(s).

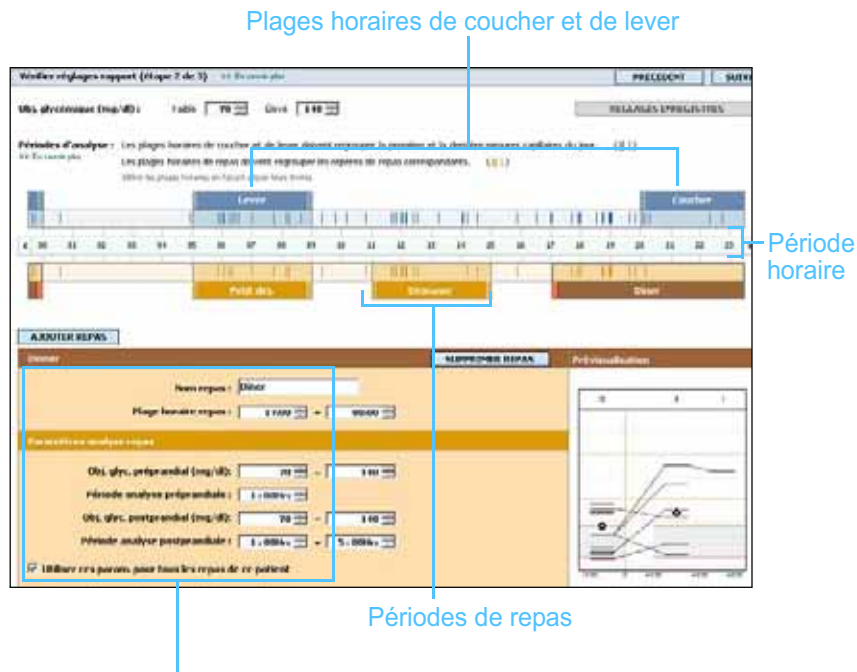

Champs de modification des périodes de repas

Vérification des réglages de rapport

- 1 Vérifiez que les réglages *Obj. glycémique* sont corrects. Entrez ces valeurs ou cliquez sur les flèches Haut ou Bas des champs *Faible* et *Élevé* pour augmenter ou diminuer les valeurs.
- 2 Pour ajouter une nouvelle période de repas, cliquez sur AJOUTER REPAS. Pour modifier une période de repas existante, cliquez n'importe où sur une période de repas le long de la période horaire. L'éditeur de période de repas, situé sous la période horaire, devient actif.
- 3 Entrez un texte ou sélectionnez les réglages souhaités à l'aide des flèches.

REMARQUE : Vous pouvez sélectionner jusqu'à cinq périodes de repas. Les périodes par défaut sont le petit-déjeuner, le déjeuner et le dîner.

REMARQUE : Si vous voulez utiliser ces réglages uniquement pour le repas sélectionné, décochez la case en regard de Utiliser ces param. pour tous les repas de ce patient.

- **Nom repas :** nom que vous voulez attribuer à la période de repas.
- **Plage horaire repas :** heures entre lesquelles le repas est pris.
- **Obj. glyc. préprandial (mg/dl ou mmol/l) :** limites basse et haute de la plage d'objectifs glycémiques avant le repas du patient.
- **Période analyse préprandiale :** période pendant laquelle le glucose sera analysé avant le début d'un repas. Les résultats de glucose obtenus pendant cette période seront utilisés pour l'analyse détaillée du rapport.

- **Obj. glyc. postprandial (mg/dl ou mmol/l)** : limites basse et haute de la plage d'objectifs glycémiques après le repas du patient.
- **Période analyse postprandiale** : période pendant laquelle le glucose sera analysé après un repas. Les résultats de glucose obtenus pendant cette période seront utilisés pour l'analyse détaillée du rapport.

REMARQUE : Les périodes de repas ne peuvent pas se superposer, mais les lignes de début ou de fin peuvent se juxtaposer. Les périodes de repas doivent avoir une durée de 60 minutes au moins.

Vous pouvez modifier la durée d'une période de repas ou d'une période de lever et de coucher existante en cliquant sur les repères de début ou de fin pour les déplacer le long de la période horaire.

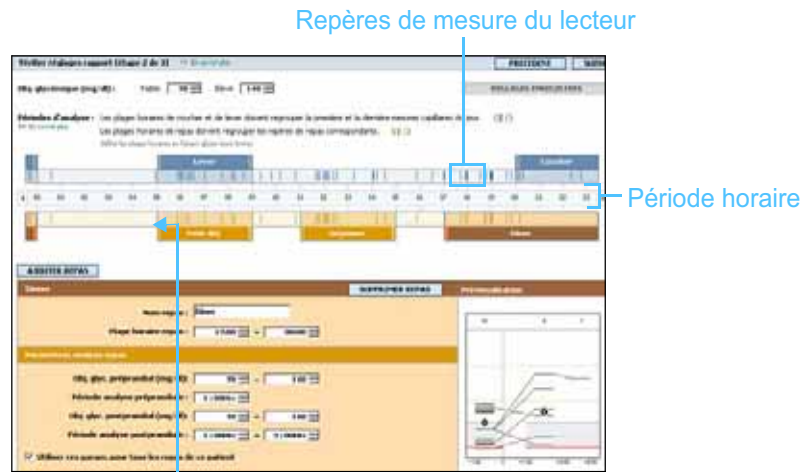

Sélectionnez le repère de début ou de fin et déplacez-le le long de la période horaire

- 4 Pour appliquer les réglages de ce repas à tous les autres repas du patient, vérifiez que la case en regard de *Utiliser ces param. pour tous les repas de ce patient* est cochée.
- 5 Après avoir terminé la création ou la modification d'une période de repas, cliquez sur ENREGISTRER.
- 6 Pour effacer une période de repas, cliquez sur SUPPRIMER REPAS. Cliquez sur SUPPRIMER pour confirmer la suppression.
- 7 CareLink Pro peut mémoriser ces réglages pour les utiliser lors d'un prochain rapport pour le même patient. Pour les enregistrer, cliquez sur ENREGISTRER MODIFICATIONS.

- 8 Cliquez sur SUIVANT en haut de l'espace de travail *Rapports*.
Vous accédez alors à l'étape *Sélectionner et créer rapports*. Une liste des types de rapport s'affiche, ainsi qu'une table de données qui vous permet d'inclure ou d'exclure certains jours de données du(des) rapport(s) *détail quotidien*.
- 9 Pour imprimer l'écran, cliquez sur l'icône d'impression.

Sélectionner et créer rapports (étape 3/3) 44 60 courriel

PRÉCÉDENT CRÉER RAPPORTS

Rapport utilisation de l'appareil : analyse l'utilisation de l'appareil par le patient sur la période du rapport

Rapport capteur et lecteur : résumé présentant principalement les arrêts du capteur et les mesures de glycémie

Rapport carnet : relevé des informations quotidiennes (valeurs de glycémie, de glucides, bolus et insuline)

Instantané des réglages : aperçu de l'ensemble des réglages actuels de l'appareil à la date donnée.

Pompe : 06/04/2008 00:11

Guardian REAL-Time :

Rapport détail quotidiens : rapport détaillé des différentes données pour un jour précis

Date	Nb mesures glycémie	Moyen. mesures glycémie (mg/dl)	Résultat le plus faible (mg/dl)	Résultat le plus élevé (mg/dl)	Insuline totale (U)	% Bolus	Nb bolus correction	Moyen. capteur (mg/dl)
01/04/2008	3	148	131	229	38,50	53%	1	—
02/04/2008	3	146	93	202	31,10	48%	1	—
03/04/2008	7	156	88	242	32,50	54%	1	—
04/04/2008	6	149	50	222	41,30	62%	3	137 ± 54
05/04/2008	6	140	50	222	41,30	62%	3	147 ± 49
06/04/2008	—	—	156	164	—	—	—	161 ± 4
07/04/2008	4	120	81	145	23,20	40%	—	—
08/04/2008	7	130	66	222	41,30	54%	—	155 ± 44
09/04/2008	5	172	110	270	28,70	37%	1	180 ± 37
10/04/2008	8	121	48	204	44,30	56%	3	132 ± 43
11/04/2008	6	166	36	230	28,60	33%	2	156 ± 36
12/04/2008	7	163	77	350	29,90	50%	3	199 ± 77
13/04/2008	3	113	92	136	30,70	39%	—	—
14/04/2008	4	131	82	176	32,10	44%	—	—

Table de données

REMARQUE : Pour modifier l'affichage de la table de données, cliquez sur >> personnaliser les colonnes. Consultez la section *Préférences de création de rapports*, à la page 23.

Sélection d'un type de rapport et des dates à inclure

- 1 Cochez la case en regard du(des) rapport(s) à inclure dans le jeu de rapports.
- 2 Si les données d'une pompe ou d'un moniteur Guardian ont été lues plus d'une fois au cours de la période de rapport, il peut exister plusieurs instantanés des réglages de la pompe :
 - a. Vérifiez d'abord que la case en regard de *Instantané des réglages* est cochée.
 - b. Ensuite, cliquez sur la flèche de menu déroulant et sélectionnez la date et l'heure d'un instantané.
 - Pompes : sélectionnez un instantané de la pompe du patient.
 - Moniteur Guardian : sélectionnez un instantané du moniteur Guardian du patient.

Si l'un de ces champs est grisé, aucun instantané n'est disponible pour cette période de rapport.

- 3 Faites défiler la table de données pour revoir les informations disponibles du rapport *détail quotidien*.
 - Les données peuvent être triées dans chaque colonne. Cliquez sur l'en-tête de la colonne pour trier les données par ordre croissant. Cliquez de nouveau sur l'en-tête de la colonne pour trier les données par ordre décroissant.
- 4 Dans la table de données, cochez la case des dates pour lesquelles vous voulez créer un rapport *détail quotidien*.
 - Pour inclure ou exclure toutes les dates du rapport *détail quotidien* en un seul clic, cochez la case en haut de la colonne des cases à cocher dans le tableau de données.

REMARQUE : S'il n'existe aucune donnée pour une certaine date, cette date ne peut pas être sélectionnée.

Création des rapports

- 1 Après avoir vérifié les sélections de rapport, cliquez sur CRÉER RAPPORTS en haut de l'espace de travail *Rapports*.
Une liste d'options s'affiche.
- 2 Sélectionnez une option pour visualiser, imprimer ou enregistrer le(s) rapport(s).
Si *Prévisualisation* est sélectionné, la fenêtre de *prévisualisation de rapport* apparaît.
- 3 Cliquez sur les boutons fléchés pour naviguer dans les rapports comportant plusieurs pages.
- 4 Cliquez sur l'un des autres boutons en haut de la fenêtre de *prévisualisation de rapport* pour enregistrer ou imprimer le(s) rapport(s).



Bouton Fermer

- 5 Pour fermer cette fenêtre, cliquez sur le bouton FERMER situé dans le coin supérieur droit de la fenêtre.

À propos des rapports

Cette section fournit une description de chacun des rapports. Vous trouverez dans le Guide d'interprétation des rapports plus de détails concernant les composants d'un rapport, ainsi que des exemples de rapport. Vous pouvez accéder au Guide d'interprétation des rapports depuis le logiciel CareLink Pro :

- 1 **Aide > Aff. Guide interprét. des rapports (PDF).**
- 2 Sélectionnez une langue pour le guide d'interprétation des rapports.

Les rapports CareLink Pro ont en commun les éléments suivants :

- **En-tête de rapport** : Il contient les informations d'identification, telles que le nom du rapport, le nom du patient et la source des données.
- **Valeurs de glucides et glycémie/taux de glucose** : Dans les graphiques et les tableaux, les unités de glucides sont affichées en italique tandis que les glycémies/taux de glucose sont affichées en gras.
- **Données de week-end** : Les jours de fin de semaine sont affichés en gras pour être facilement identifiables.
- **Légendes** : Une légende des symboles apparaît en bas de chaque rapport. Alors qu'un symbole est utilisé dans plusieurs rapports, les légendes sont, elles, spécifiques à chaque rapport.

Rapport utilisation de l'appareil

Ce rapport contient des données qui décrivent comment le patient utilise les pompes à insuline et les capteurs et comment il se comporte face à sa maladie. Il répond à deux questions : « Les données sont-elles suffisantes pour fournir un tableau précis de l'utilisation par le patient de sa pompe à insuline et de son capteur, s'il en utilise un ? Le patient adhère-t-il au traitement qui lui est prescrit ? ». Il vous indique également si un entretien avec votre patient est nécessaire pour revoir sa façon de prendre en charge son diabète.

Rapport capteur et lecteur

Le *rapport capteur et lecteur* fournit un affichage graphique des mesures et des moyennes quotidiennes de la glycémie du patient, y compris les chutes heure par heure de la glycémie sur 24 heures, en fonction de ses schémas de repas et de sommeil. Des statistiques des mesures de la glycémie et des administrations d'insuline du patient sont également incluses.

Si des données de capteur sont disponibles, une analyse similaire des données du capteur est générée en première page de ce rapport. Si aucune données de capteur n'est disponible, c'est l'analyse des données du lecteur qui sera placée en première page.

La ou les pages finales du rapport indiquent, jour par jour, le niveau et la qualité du contrôle du patient sur sa glycémie, ses prises de glucides et d'insuline. Chaque page montre les variations journalières de ce contrôle sur l'ensemble de la période couverte par le rapport, à raison de 14 jours maximum par page.

Rapport carnet

Le rapport carnet fournit des données de glycémie, de glucides et d'insuline pour chaque jour compris dans la période de rapport. Il fournit un carnet quotidien des événements enregistrés heure par heure, ainsi que les moyennes et les totaux quotidiens. Chaque page contient jusqu'à 14 jours. Si la période de rapport excède 14 jours, des pages supplémentaires sont créées.

Instantané des réglages

Ce rapport présente un instantané des réglages de la pompe ou du moniteur Guardian REAL-Time du patient, à une date et une heure données. Il vous permet de mieux comprendre les autres rapports ou simplement, de documenter les réglages du patient.

Les réglages de la pompe ou du moniteur sont enregistrés uniquement lors de la lecture de l'appareil. Si aucune lecture de l'appareil n'a eu lieu pendant la période de rapport, les réglages ne sont pas disponibles.

Rapport détail quotidien

Le rapport détail quotidien affiche les données de glucose, de glucides ainsi que les administrations d'insuline du patient, pour un jour sélectionné. Un rapport séparé est généré pour chaque jour sélectionné dans le tableau de données.

Le rapport détail quotidien donne une vue détaillée de chaque jour sélectionné. Il vous permet de vous concentrer sur un jour donné si vous détectez qu'un évènement particulier s'est produit au cours du traitement.

Exportation des données

Vous pouvez exporter les données qui ont été acquises et mémorisées par le système CareLink Pro. Cela vous permet d'utiliser toutes les données d'un patient à des fins statistiques ou pour générer vos propres rapports ou tableaux spécifiques. Le fichier .csv peut être importé dans Microsoft Excel ou dans certains programmes de statistiques cliniques, dans lesquels vous pourrez manipuler les données ultérieurement.

Le fichier .csv contient les données qui enregistrent les actions de l'appareil. Par exemple, il répertorie les enregistrements des mesures de la glycémie, les valeurs de glycémie reçues par la pompe ou le changement de débit basal.

REMARQUE : Cette fonction évoluée requiert une bonne connaissance des données brutes de l'appareil. Elle requiert également un certain niveau de connaissance des logiciels dans lesquels vous importez le fichier .csv.

Pour utiliser la fonction d'exportation CareLink Pro, procédez comme suit :

- 1 Cliquez sur l'onglet du patient ou sur le bouton OUVRIER PATIENT, puis double-cliquez sur le nom du patient.
- 2 Vérifiez que l'espace de travail *Rapports* est affiché.
- 3 Utilisez les champs *Durée* ou *De/Jusqu'à* pour définir les dates et la durée du rapport.

La durée maximale que vous pouvez sélectionner est 12 semaines.

- 4 Cliquez sur le lien *exporter données*.



Lien exporter données

La boîte de dialogue *Exporter données dans fichier CSV* s'affiche.

- 5 Pour modifier l'emplacement de stockage du fichier .csv sur votre ordinateur, cliquez sur la flèche à droite du champ *Enregistrer dans* et sélectionnez un emplacement.
- 6 Si vous souhaitez modifier le nom du fichier, saisissez le nouveau nom dans le champ *Nom du fichier*.
- 7 Cliquez sur ENREGISTRER.

REMARQUE : Pour plus d'informations concernant les données enregistrées dans les fichiers CSV, consultez la section *Données CSV*, à la page 67.

Le fichier .csv est maintenant enregistré dans votre ordinateur à l'emplacement que vous avez sélectionné. Vous pouvez dorénavant l'importer dans n'importe quel programme prenant en charge ce type de fichier.

Administration du système | 8

Dans ce chapitre

- [Avant de commencer : page 57](#)
- [Application des mises à jour du logiciel : page 58](#)
- [Sauvegarde et restauration de la base de données : page 59](#)

Il est important que vous sauvegardiez régulièrement la base de données de CareLink™ Pro. La base de données du système mémorise toutes les données accumulées dans les dossiers des patients, notamment les informations de profil, les données provenant des différents appareils et les réglages des rapports.

CareLink Pro vous permet d'enregistrer des copies de la base de données et de les restaurer.

Il est également important que vous ayez la version la plus récente du logiciel CareLink Pro. Des versions actualisées sont disponibles périodiquement et peuvent contenir des améliorations importantes. Vous avez le choix de rechercher ces mises à jour ou d'être averti de leur disponibilité.

Avant de commencer

Il est judicieux de planifier des sauvegardes régulières de la base de données. Cette procédure garantit la régularité des sauvegardes et diminue le risque de perte de données.

Pendant la sauvegarde ou la restauration, CareLink Pro détecte les autres utilisateurs qui exécutent le logiciel sur d'autres ordinateurs et leur offre la possibilité de sauvegarder leur travail. Cependant, il est de bonne pratique de vérifier la présence d'autres utilisateurs avant de démarrer l'un ou l'autre des processus.

Application des mises à jour du logiciel

Réception automatique des mises à jour

Il peut y avoir des mises à jour occasionnelles du logiciel CareLink Pro. Lorsque la notification d'une mise à jour s'affiche, procédez comme suit pour télécharger la dernière version logicielle.

REMARQUE : La base de données doit être sauvegardée avant l'application d'une mise à jour du logiciel. Consultez la section *Sauvegarde d'une base de données*, à la page 59.

- 1 Vérifiez qu'une connexion Internet est disponible et active sur votre ordinateur.
- 2 Le message Mise à jour CareLink Pro apparaît lorsqu'une mise à jour du logiciel CareLink Pro est disponible. Il vous invite à télécharger la mise à jour.
- 3 Cliquez sur TÉLÉCHARGER. (Si vous cliquez sur ANNULER, l'avis de mise à jour disparaît. Vous pouvez réaliser le téléchargement ultérieurement.)

Un message d'avertissement s'affiche et vous recommande de sauvegarder la base de données.

- 4 Cliquez sur OUI pour créer une sauvegarde de votre base de données (pour cette procédure, consultez la section *Sauvegarde d'une base de données*, à la page 59). Cliquez sur NON si vous choisissez de ne pas sauvegarder vos données.

Une fois que le téléchargement de la nouvelle version du logiciel CareLink Pro est terminé, un message de confirmation s'affiche.

- 5 Pour utiliser la dernière version de CareLink Pro, cliquez sur OUI pour fermer puis redémarrer l'application du logiciel. Cliquez sur NON si vous préférez attendre avant de redémarrer CareLink Pro.

Désactivation des mises à jour automatiques

Si vous ne voulez pas recevoir de notification automatique des mises à jour de CareLink Pro, suivez les étapes suivantes :

- 1 Sélectionnez **Outils > Options**.
- 2 Cliquez sur l'onglet *Général*.
- 3 Sous la section *Communications*, décochez la case en regard de *Recherche automatique mises à jour logiciel*.

Recherche manuelle des mises à jour

Vous pouvez rechercher manuellement et à tout moment les mises à jour du logiciel CareLink Pro.

REMARQUE : La base de données doit être sauvegardée avant l'application d'une mise à jour du logiciel. Consultez la section Sauvegarde d'une base de données, à la page 59.

- 1 Vérifiez qu'une connexion Internet est disponible et active sur votre ordinateur.
- 2 Sélectionnez **Outils > Rechercher mises à jour logiciel**.
- 3 Vous recevrez un message précisant si des mises à jour sont ou ne sont pas disponibles actuellement. Si une mise à jour est disponible, le message Mise à jour CareLink Pro apparaît.
- 4 Suivez la procédure décrite dans *Réception automatique des mises à jour*, à la page 58.

Sauvegarde et restauration de la base de données

Sauvegarde d'une base de données

Les étapes suivantes vous permettent de sauvegarder la base de données actuelle à l'emplacement de votre choix.

- 1 Assurez-vous que tous les dossiers patients sont fermés.
- 2 Sélectionnez **Outils > Sauvegarder base de données**.
- 3 Pour enregistrer la sauvegarde à un autre emplacement de votre ordinateur, cliquez sur la flèche à droite du champ *Enregistrer dans* et sélectionnez un nouvel emplacement.
- 4 Si vous souhaitez modifier le nom du fichier de sauvegarde, saisissez le nouveau nom dans le champ *Nom du fichier*.
- 5 Cliquez sur ENREGISTRER. Une barre de progression indique l'état de la sauvegarde de la base de données.
Un message s'affiche lorsque la sauvegarde est terminée.
- 6 Cliquez sur OK pour fermer le message.

Restauration d'une base de données

Si la base de données actuelle n'est plus accessible ou ne peut plus être utilisée, il est nécessaire de la remplacer.

ATTENTION : Lorsque vous effectuez une restauration à partir d'une copie de sauvegarde, vous perdez toutes les nouvelles données créées depuis que la copie de sauvegarde sélectionnée a été réalisée.

REMARQUE : Les sauvegardes de base de données peuvent être enregistrées sur une unité de réseau ou un périphérique de stockage amovible (DVD, CD, clé USB, etc.).

Les étapes suivantes vous permettent de sélectionner une copie de sauvegarde pour remplacer la base de donnée actuelle.

- 1 Assurez-vous que tous les dossiers patients sont fermés.
- 2 Sélectionnez **Outils > Restaurer base de données**.
- 3 Sélectionnez le fichier de sauvegarde qui remplacera la base de données actuelle (généralement le plus récent).
- 4 Cliquez sur OUVRIR. Un message d'avertissement s'affiche. Cliquez sur OK.
- 5 Une barre de progression indique l'état de la restauration de la base de données.
Un message s'affiche lorsque la restauration de la base de données est terminée.
- 6 Cliquez sur OK pour fermer le message.

Lorsque le système n'est pas disponible

Si vous tentez de démarrer le système pendant qu'un autre utilisateur effectue une sauvegarde ou une restauration, vous recevrez un message indiquant que le système n'est pas disponible. Vous ne pourrez pas accéder au système tant que la tâche ne sera pas terminée.

Exécutez l'une des opérations suivantes :

- Attendez la fin de la procédure et la disponibilité du système.
- Cliquez sur ANNULER pour quitter le système et réessayez ultérieurement.

Problèmes et solutions

9

Dans ce chapitre

- Erreurs d'ordre général : page 61
- Erreurs de lecture d'un appareil : page 62
- Erreurs de création d'un rapport : page 63
- Erreurs de sauvegarde ou de restauration : page 64
- Désinstallation du logiciel : page 65

Ce chapitre est conçu pour vous aider à résoudre les problèmes qui peuvent se présenter lors de l'utilisation du logiciel CareLink™ Pro. Il contient également les instructions de désinstallation du logiciel CareLink Pro, si celle-ci s'avère nécessaire.

Erreurs d'ordre général

Droits de téléchargement des mises à jour du logiciel via Internet

Lorsque vous essayez de télécharger une mise à jour du logiciel via Internet, un message peut apparaître indiquant que vous ne possédez pas les droits requis pour le faire. Vous devez posséder des droits administratifs pour télécharger les mises à jour du logiciel CareLink Pro.

- 1 Fermez l'application logicielle CareLink Pro et redémarrez votre système.
- 2 Trouvez un utilisateur doté de droits administratifs qui se connecte à l'ordinateur.
- 3 Suivez les instructions contenues dans la section *Application des mises à jour du logiciel*, à la page 58.

Non connecté(e) à la base de données

Un message statuant que vous n'êtes pas connecté(e) à la base de données indique l'une des erreurs suivantes :

- La base de données a été déplacée. La base de données doit se trouver à l'emplacement sélectionné lors de l'installation du logiciel CareLink Pro. Si elle a été déplacée, elle doit être replacée à l'emplacement sélectionné lors de l'installation.
- Vous n'êtes pas connecté(e) à l'unité de réseau sur laquelle se trouve la base de données. Si la base de données se trouve sur une unité de réseau, le réseau peut rencontrer des problèmes occasionnels qui vous empêchent d'accéder à l'unité. Faites appel à l'assistance du service technique informatique pour une reconnexion à l'unité de réseau sur laquelle se trouve la base de données.

Oubli du mot de passe utilisé par l'établissement pour accéder à CareLink Pro

Si le mot de passe utilisé par votre établissement pour accéder à CareLink Pro est introuvable, vous devez réinstaller le logiciel CareLink Pro et créer une nouvelle base de données. Une fois le logiciel réinstallé, vous ne pourrez plus accéder aux informations de patient figurant dans la base de données précédente. Conservez le mot de passe créé lors de la nouvelle installation quelque part dans le cabinet afin d'éviter les pertes de données futures.

Erreurs de lecture d'un appareil

Messages d'erreur de lecture d'un appareil	Explication
Impossible d'ouvrir le port série sélectionné. Autre opération peut-être en cours d'exécution sur ce port. Attendre que le port soit disponible ou sélect. autre port.	Vérifiez que le port com sélectionné n'est pas utilisé par un autre programme ou sélectionnez un port différent. Réinitialisez votre ordinateur puis réessayez d'exécuter la lecture de l'appareil. Le matériel (câble, etc.) connecté au port ou le port lui-même peut être défectueux. Connectez le matériel à un autre port et réessayez d'exécuter la lecture de l'appareil afin de cerner le problème.
Détection auto ne trouve l'appareil sur aucun port disponible. Vérifier câble de connexion, pile et état de l'appareil puis réessayer, ou spécifier un port série.	Vérifiez la connexion entre le câble et le PC, et vérifiez que la pile de l'appareil est assez chargée. Si c'est le cas, spécifiez le port série du PC auquel le câble est connecté plutôt que de sélectionner l'option Détection auto.

Messages d'erreur de lecture d'un appareil	Explication
Appareil non détecté sur port série sélectionné. Vérifier câble de connexion, pile et état de l'appareil puis réessayer ; sélectionner un port différent ou sélectionner Détection auto de l'appareil.	Vérifiez la connexion entre le câble et le PC, et vérifiez que la pile de l'appareil est assez chargée. Si c'est le cas, sélectionnez au choix un numéro différent de port série du PC ou l'option Détection auto.
Communication impossible avec app. S'assurer d'avoir relié et sélectionné l'appareil approprié, vérifier câble de connexion, pile et état de l'appareil puis réessayer.	Vérifiez tous les réglages sélectionnés pour la lecture de l'appareil, notamment le nom de l'appareil, le numéro de série et le type de connexion. Vérifiez également que l'appareil, le câble et le PC sont connectés correctement. Vérifiez que l'état de la pile et le statut d'alarme de l'appareil sont conformes. Réessayez de lire l'appareil.
Erreur inattendue... relance (n %)	La lecture de l'appareil a rendu une valeur erronée. Le système essaie à nouveau d'établir une communication jusqu'à ce que vous annuliez ou que la communication réussisse.
L'appareil de communication a été détecté mais la pompe (<# série>) ne répond pas. Vérifiez le numéro de série de la pompe, rapprochez la pompe de l'appareil de communication pour réduire les interférences, et vérifiez la pile et l'état de la pompe.	Vérifiez que le numéro de série de la pompe qui a été saisi est correct. Sinon, saisissez le numéro qui convient. Si le numéro de série est correct, rapprochez la pompe de l'appareil de communication, ou éloignez la pompe et l'appareil de communication des interférences possibles (telles que d'autres appareils RF), ou vérifiez la pile et l'état d'administration de la pompe.
Administration débit basal temp. en cours. Annuler débit basal temp. ou attendre qu'il soit terminé, puis réessayer.	La pompe que vous essayez de lire est en train d'effectuer une administration basale temporaire. Pour lire la pompe, attendez que le débit basal temporaire soit terminé ou annulez-le.
Erreurs ou alarmes pompe actives. Effacer alarmes et réessayer.	Des alarmes sont actives et empêchent la lecture de la pompe. Consultez les instructions concernant l'effacement des alarmes. Effacez l'alarme et réessayez la lecture de la pompe.
Administration bolus en cours. Annuler bolus ou attendre qu'il soit terminé, puis réessayer.	La pompe que vous essayez de lire est en train d'administrer un bolus. Pour lire la pompe, attendez que le bolus soit terminé ou annulez-le.
Entrées invalides reçues de l'app. Toute donnée lue sera rejetée.	Contactez votre représentant local (voir <i>Assistance technique</i> , à la page 3).

Erreurs de création d'un rapport

Plusieurs entrées de données pour la même date

Si plusieurs entrées de données provenant du même appareil existent pour les mêmes dates et heures, le système les considère comme conflictuelles et insolubles. Les rapports créés utilisant ces données omettront la tranche de données superposée.

Vous pouvez tenter de régler la période de rapport de manière à écarter les données superposées, ou supprimer l'appareil du système puis le réintroduire pour effacer les résultats antérieurs.

Le système ignorera les données

Si l'heure d'un appareil a été modifiée, entraînant des chevauchements ou des écarts de données de trois heures ou plus, le système ne tiendra pas compte de cette tranche de données lors de la création du rapport.

Erreurs de sauvegarde ou de restauration

La base de données ne peut pas être verrouillée

Cette situation signifie que vous utilisez le système dans un environnement multisites et que d'autres utilisateurs sont connectés. Le système ne permettra pas l'exécution d'une sauvegarde de la base de données tant que d'autres utilisateurs sont susceptibles d'effectuer des tâches pouvant affecter la base de données. Une fois que tous les autres utilisateurs ont quitté CareLink Pro, vous pouvez effectuer la sauvegarde de la base de données.

La sauvegarde ou la restauration de la base de données ne se termine pas

Les autres utilisateurs ne peuvent pas se connecter et la sauvegarde ou la restauration ne peut pas se terminer. Veuillez contacter l'Aide en ligne ou votre représentant local (voir [Assistance technique, à la page 3](#)).

Échec de la restauration de la base de données

Le fichier de sauvegarde de base de données utilisé pour la restauration est corrompu. Effectuez la restauration avec un fichier de sauvegarde différent.





Désinstallation du logiciel

Si la désinstallation de CareLink Pro s'avère nécessaire, suivez les étapes suivantes :

- 1 Ouvrez le *Panneau de configuration* depuis le menu **Démarrer** de Windows.
- 2 Sélectionnez **Ajouter ou supprimer des programmes**. La fenêtre Ajouter ou supprimer des programmes Windows apparaît.
- 3 Faites défiler jusqu'à *Medtronic Carelink Pro* et double-cliquez dessus.
- 4 Cliquez sur SUPPRIMER. L'assistant InstallShield s'affiche.
- 5 Cliquez sur SUIVANT. Un message s'affiche et vous invite à confirmer la suppression de l'application.
- 6 Cliquez sur OUI. Le programme de désinstallation exécute la suppression du programme et de tous ses fichiers de votre ordinateur. Lorsque la désinstallation est terminée, un message de confirmation s'affiche.
- 7 Cliquez sur TERMINER.

Tableau des symboles

Les icônes et symboles figurant sur les étiquettes d'emballage et l'équipement sont décrits dans le tableau ci-dessous :

Description	Illustration
Un produit par conteneur/emballage	(1x)
Attention : Se référer au manuel d'utilisation	
CD inclus	
Documents importants inclus	
Numéro de référence	REF
Marque CE (organisme notifié) pour appareils médicaux	

Données CSV

Cette annexe définit les données CareLink™ Pro affichées lorsque vous les exportez au format CSV.

Définitions des colonnes de données

En-tête de colonne	Définition
Index	Ordre dans lequel les données ont été enregistrées dans l'appareil.
Date	Date d'enregistrement des données dans l'appareil.
Heure	Heure d'enregistrement des données dans l'appareil.
Nouvelle heure de l'appareil	Nouvelle date et nouvelle heure si elles ont été modifiées dans l'appareil.
Glycémie (en mg/dl ou mmol/l)	Mesure de glycémie enregistrée par le lecteur, le moniteur Guardian ou la pompe. Si les données proviennent d'une pompe ou d'un moniteur Guardian, cette colonne affiche les mesures glycémiques manuelles et les mesures glycémiques reçues d'un lecteur Link.
ID du lecteur de glycémie associé	Numéro de série du lecteur qui transmet des mesures de glycémie données à l'appareil.
Débit basal (U/h)	Débit actif d'administration d'insuline basale exprimé en unités par heure.
Quantité basal temp	Si un débit basal temporaire est appliqué par la pompe, cette valeur en représente la quantité.
Type débit basal temp	Type de réglage basal temporaire (débit d'insuline ou pourcentage de basal).
Durée débit basal temp (m)	Durée de l'administration d'insuline basale temporaire mesurée en minutes (voir le type ci-dessus).
Type de bolus	Type d'administration de bolus d'insuline [Normal, Carré, Duo (normal) ou Duo (carré)].

En-tête de colonne	Définition
Volume de bolus sélectionné (U)	Nombre d'unités d'insuline sélectionné pour l'administration du bolus d'insuline.
Volume de bolus administré (U)	Nombre d'unités d'insuline effectivement administré pendant l'injection du bolus d'insuline.
Durée bolus programmée (h)	Durée d'un bolus carré ou de la portion carrée d'un bolus duo.
Type d'amorce	Cathéter ou canule. L'amorce du cathéter s'effectue juste après le retour du piston, pour remplir d'insuline la tubulure du cathéter avant son insertion. L'amorce de la canule s'effectue après l'insertion du cathéter, pour remplir la canule d'insuline après avoir retiré l'aiguille guide.
Volume d'amorce administré (U)	Nombre d'unités d'insuline effectivement administré pendant l'amorce.
Alarme	Nom de l'alarme qui s'est déclenchée.
Arrêt temporaire	Identifie l'état d'arrêt de la pompe.
Retour du piston	Date et heure de retour du piston.
Estimation par l'assistant Bolus Wizard (U)	Estimation du bolus d'insuline calculée par l'assistant Bolus Wizard de la pompe Paradigm.
Objectif de glycémie élevée par l'assistant Bolus Wizard (mg/dl ou mmol/l)	Réglage pour la limite haute de la plage d'objectifs glycémiques, utilisé par l'assistant Bolus Wizard.
Objectif de glycémie faible par l'assistant Bolus Wizard (mg/dl ou mmol/l)	Réglage pour la limite basse de la plage d'objectifs glycémiques, utilisé par l'assistant Bolus Wizard.
Ratio glucides par l'assistant Bolus Wizard	Réglage pour le ratio insuline/glucides. Si l'unité utilisée est le gramme, le ratio est le nombre de grammes de glucides couverts par une unité d'insuline. Si des équivalents sont utilisés, le ratio est le nombre d'unités d'insuline utilisé pour couvrir un équivalent glucidique.
Sensibilité à l'insuline par l'assistant Bolus Wizard	Réglage pour la sensibilité à l'insuline. La sensibilité à l'insuline est la baisse de la glycémie provoquée par une unité d'insuline. Ce calcul est utilisé par la fonction de l'assistant Bolus Wizard.
Entrée de glucides par l'assistant Bolus Wizard	Quantité de glucides entrée dans l'assistant Bolus Wizard et utilisée pour calculer un bolus.
Entrée de glycémie par l'assistant Bolus Wizard (mg/dl ou mmol/l)	Mesure de glycémie entrée dans l'assistant Bolus Wizard et utilisée pour calculer un bolus.
Estimation de correction par l'assistant Bolus Wizard (U)	Unités de bolus d'insuline à administrer pour corriger un résultat de glycémie, calculées par l'assistant Bolus Wizard.
Estimation de repas par l'assistant Bolus Wizard (U)	Unités de bolus d'insuline à administrer pour couvrir la quantité prévue de glucides consommés, calculées par l'assistant Bolus Wizard.

En-tête de colonne	Définition
Insuline active par l'assistant Bolus Wizard (U)	Quantité d'insuline active encore dans l'organisme, provenant d'administrations de bolus d'insuline précédentes, calculée par la fonction de l'assistant Bolus Wizard lors de l'estimation du bolus.
Mesure de glycémie pour la calibration du capteur (mg/dl ou mmol/l)	Valeur de glycémie utilisée pour la calibration du , exprimée en mg/dl ou en mmol/l.
Taux de glucose du capteur (mg/dl ou mmol/l)	Valeur de glucose du capteur.
Valeur ISIG	Signaux d'entrée (ISIG), lus depuis le capteur, exprimés en nanoampères (nA).

Plus d'informations sur les fichiers CSV exportés par CareLink Pro

Le titre en haut du fichier CSV contient les informations suivantes :

- le nom du patient
- la liste des appareils sélectionnés et leur numéro de série
- la plage de dates sélectionnée

Chaque bloc de colonnes est doté d'un titre qui contient les informations suivantes :

- le nom de l'appareil auquel s'applique le bloc de données
- le numéro de série de l'appareil

Si les données ne s'affichent pas comme prévu

Il existe de nombreux facteurs qui peuvent empêcher les données CSV de s'afficher comme prévu.

- La modification de la date et de l'heure de l'appareil peut entraîner un changement de la séquence ou l'affichage d'enregistrements situés en dehors de la plage de dates sélectionnée.
- S'il existe un grand écart entre les mesures d'un appareil, les données de cet appareil peuvent s'afficher en plusieurs blocs.

Glossaire

A

A1c Hémoglobine glycosylée

Alarme réservoir bas Avertissement programmable signalant par une alerte qu'il ne reste qu'un nombre spécifié d'unités dans le réservoir ou qu'il ne reste qu'une certaine durée avant que le réservoir ne soit vide.

Arrêt temporaire Fonction de la pompe qui arrête toute administration d'insuline. Toutes les administrations de bolus et/ou d'amorce en cours sont annulées. L'administration de débit basal est interrompue jusqu'à ce qu'elle soit redémarrée.

AUC (Average Area Under the Curve, Aire moyenne sous courbe) Quantité moyenne d'exposition à l'hyperglycémie ou l'hypoglycémie pendant la durée de la transmission du capteur.

B

Bolus audible La pompe peut être programmée de telle sorte que l'utilisateur entende un signal sonore lorsqu'il choisit une quantité pour le bolus d'insuline (0,5 ou 1,0 unité) à administrer. Cette fonction est utile lorsqu'il est difficile de voir les boutons de la pompe.

Bolus d'insuline Dose d'insuline administrée pour couvrir une augmentation prévue de la glycémie (telle que la hausse due à un repas) ou pour ramener une glycémie élevée dans la plage de l'objectif.

Bolus de correction Quantité d'insuline nécessaire pour ramener une glycémie élevée dans la plage de l'objectif.

Bolus de repas Dose d'insuline administrée pour couvrir l'augmentation de la glycémie prévue après les repas.

Bolus direct Méthode d'administration d'un bolus de type quelconque en utilisant le bouton Bolus direct sur la pompe.

Bolus Dual Wave® (bolus duo) Combinaison d'un bolus normal injecté immédiatement suivi de l'administration d'un bolus carré. La portion carrée est administrée en quantité constante au cours d'une période donnée.

Bolus manuel Élément optionnel du MENU BOLUS lorsque l'assistant Bolus Wizard est actif. Méthode de programmation d'un bolus sans l'assistant Bolus Wizard.

Bolus maximum Limite de sécurité de la quantité d'insuline pouvant être injectée en un seul bolus (réglée par l'utilisateur).

Bolus normal Administration immédiate d'une quantité d'insuline spécifiée.

Bolus Square Wave® (bolus carré) Bolus administré de manière continue pendant une plage horaire spécifiée par l'utilisateur (de 30 minutes à 8 heures).

C

CareLink™ Personal Service en ligne permettant la gestion des données de diabète via Internet.

CareLink™ USB Appareil utilisé pour télécharger des données stockées dans une pompe à insuline Medtronic Diabetes Paradigm ou un moniteur Guardian REAL-Time vers le logiciel CareLink™ en utilisant un port USB sur votre ordinateur.

Cathéter Appareil utilisé pour insérer et fixer une canule sous la peau et permettant de transporter de l'insuline jusqu'au site d'insertion par une tubulure provenant de la pompe.

CH Glucides

Com-Station Appareil utilisé pour télécharger les données provenant de la pompe MiniMed 508 et des lecteurs d'autres fabricants sur l'ordinateur.

ComLink Appareil émetteur-récepteur par radiofréquence (RF) utilisé pour télécharger les données de la pompe Paradigm ou du système de mesure du glucose en continu Guardian REAL-Time sur l'ordinateur.

Concentration d'insuline Concentration ou type d'insuline prescrite par le diabétologue au patient. Affecte le débit de l'insuline administrée par la pompe. Si la concentration d'insuline de l'utilisateur change, les schémas de débit de base, le débit de base maximal et le bolus maximum doivent être reprogrammés sur la pompe.

D

Débit basal Réglage de la pompe permettant une administration continue d'insuline afin de maintenir la stabilité de la glycémie entre les repas et pendant la nuit. L'insuline basale agit de la même manière que l'insuline pancréatique qui répond à tous les besoins en insuline de l'organisme, non liés à la nourriture.

Débit basal temporaire (basale tmp) Insuline basale temporaire administrée une fois, d'une quantité et d'une durée spécifiées. Utilisée pour prendre en compte les besoins en insuline des activités ou situations spéciales ne faisant pas partie de la routine quotidienne normale.

E

Easy Bolus™ (Bolus express) Méthode d'administration d'un bolus normal en utilisant le bouton du bolus express sur la pompe.

Étape Incrément de l'insuline réglé et utilisé pour l'administration d'un bolus express.

F

Facteur de bolus de correction (facteur de sensibilité) Quantité pour laquelle 1,0 unité d'insuline permet d'abaisser la glycémie. Ce facteur est utilisé pour calculer une quantité de bolus correctif lorsque la glycémie est élevée.

$(\text{niveau de glycémie}) - (\text{objectif de glycémie}) = X.$

$X \div (\text{facteur de bolus de correction}) =$
quantité du bolus de correction

G

Glyc. Glycémie

Glycémie élevée La pompe émet une alerte si le capteur indique que la glycémie de l'utilisateur est supérieure ou égale à cette valeur. Cette fonction peut être activée ou désactivée.

Glycémie faible (basse) La pompe émet une alerte si le capteur indique que la glycémie de l'utilisateur est inférieure ou égale à cette valeur. Cette fonction peut être activée ou désactivée.

H

HbA1c Hémoglobine glycosylée

Hyperglycémie Glycémie élevée observée en surveillant la glycémie, avec ou sans l'un ou l'ensemble des symptômes suivants : nausées, vomissements, troubles de la vision, céphalée, embarras gastrique, mictions fréquentes et importantes, léthargie.

Hypoglycémie Glycémie basse observée en surveillant la glycémie, avec ou sans l'un ou l'ensemble des symptômes suivants : faim excessive, tremblements, transpiration, vision « dansante », vertige léger, céphalée, difficultés d'élocution, changements d'humeur ou de comportement soudains.

I

ID transmetteur Numéro de série du transmetteur en cours d'utilisation.

Insuline basale Quantité d'insuline administrée automatiquement, par heure et en continu, par une pompe à insuline en fonction des profils préprogrammés et des débits personnalisés réglés sur la pompe. La pompe administre chaque jour une quantité d'insuline qui couvre classiquement les besoins de base en insuline pendant les périodes de jeûne (par exemple, la nuit et entre les repas).

Insuline basale max. Quantité d'insuline basale maximale pouvant être administrée en une seule fois (réglée par l'utilisateur).

L

Lecteur Appareil médical servant à mesurer la glycémie dans le sang. Une petite goutte de sang est placée sur une bandelette réactive jetable que le lecteur lit pour mesurer la glycémie. Celle-ci s'affiche ensuite à l'écran du lecteur, exprimée en mg/dl ou mmol/l.

Lien Permet d'activer et de configurer l'option du lecteur permettant à la pompe de recevoir les mesures de glycémie à partir du lecteur CONTOUR® LINK, OneTouch® UltraLink™ ou Paradigm Link®.

Le terme Lien est aussi utilisé dans ce système pour désigner des liens hypertextes. Lorsque vous cliquez sur un lien hypertexte, vous accédez à un autre endroit du système ou à un autre site Web.

M

µl microlitre

N

Option Lecteur Fonction permettant à la pompe de recevoir les mesures de glycémie provenant d'un lecteur lié.

P

Portion carrée Deuxième partie d'un bolus duo (Dual Wave). La portion carrée est administrée en quantité constante pendant une certaine période à la suite de la portion EN COURS.

Profil basal Débit basal avec heure de début et de fin. L'utilisateur peut programmer plusieurs profils différents sur sa pompe, chacun ayant un taux basal différent, pendant une période de 24 heures, afin de mieux maîtriser la glycémie.

R

Rappel de calibration La valeur du Rappel Cal correspond au temps qui doit encore s'écouler avant que la valeur de calibration en cours n'expire, et pendant lequel l'utilisateur souhaite que la pompe lui rappelle d'effectuer la calibration, en émettant une alarme « Glycémie de suite ». Par exemple, si Rappel cal. est réglé sur 2 heures, l'alerte Glycémie de suite sera émise 2 heures avant la calibration requise.

Ratio de glucides Quantité de glucides couverte par une (1) unité d'insuline. (Voir également ratio d'équivalents).

Ratio d'équivalents (éq.) Quantité d'insuline nécessaire pour couvrir un (1) équivalent de glucides. (Voir également ratio de glucides).

RF Radiofréquence (RF).

S

Sensibilité à l'insuline Quantité d'insuline exprimée en mg/dl (ou mmol/l) grâce à laquelle le niveau de glycémie est réduit par une unité d'insuline (données fournies par l'assistant Bolus Wizard).

Schéma A/B Le ou les débits basaux adaptés à votre changement d'activité. De telles activités peuvent comprendre un sport pratiqué une fois dans la semaine ou une modification du cycle du sommeil pendant le week-end, des périodes prolongées d'activité plus ou moins intense ou la période menstruelle.

Schéma standard Le(s) débit(s) basal(aux) de votre activité la plus courante. Lorsque la fonction Schéma est désactivée, la pompe utilise le schéma basal standard.

Schémas de débit basal L'utilisateur peut programmer jusqu'à trois schémas de débit basal différents sur sa pompe pour l'administration de l'insuline basale : Standard, A et B. Pour chaque schéma, il est possible de régler jusqu'à 48 débits basaux.

T

Télétransmission Processus de transfert des données de la pompe ou du lecteur vers le serveur CareLink™ Personal.

Temp Temporaire

Test A1c Test de l'hémoglobine A1c, utilisé pour interpréter la glycémie sur une période donnée.

Test de cétone Les cétones sont des résidus produits lorsque l'organisme doit brûler des lipides au lieu de glucose pour produire de l'énergie. Leur taux peut être un signe de manque d'insuline dans l'organisme. Le test de cétone mesure la quantité de cétone concentrée dans le sang ou l'urine.

Test HbA1c Test de l'hémoglobine A1c permettant d'interpréter le contrôle ou les taux moyens de la glycémie sur une période de 2 à 3 mois.

U

Unités de glucides Entrée de nourriture avec l'assistant Bolus Wizard. Entrée en grammes (glucides) ou équivalents.

Index

A

- À propos des rapports 53
 - Instantané des réglages 54
 - Rapport capteur et lecteur 54
 - Rapport carnet 54
 - Rapport détail quotidien 54
 - Rapport utilisation de l'appareil 53
 - Acquisition des données de l'appareil d'un patient 42
 - Activation des appareils 41
 - Actualisation du logiciel 58
 - Aide de CareLink Pro 15
 - Aide en ligne 3
 - Numéros de téléphone 3
 - Ajout d'un appareil au système 36
 - Ajout d'un lecteur au système 39
 - Ajout d'un moniteur Guardian au système 36
 - Ajout d'un patient à CareLink Pro 26
 - Ajout d'une pompe au système 36
 - Ajout d'un lecteur au système
 - Noms de lecteurs équivalents à choisir 5
 - Ajout de l'appareil d'un patient au système
 - Lecteurs 39
 - Moniteur Guardian 36
 - Pompes 36
 - Appareils
 - Acquisition de données
 - Nouvelles données pour un rapport 47
 - Acquisition des données 42
 - Activation 41
 - Ajout au système 36
 - Lecteurs 39
 - Moniteur Guardian 36
 - Pompes 36
 - Commandes 5
 - Connexion à l'ordinateur 32
 - Câbles
 - Série 33
 - USB 33
 - Composants optionnels
 - ComLink 34
 - Com-Station 34
 - Connexions de l'ordinateur
 - Série 33
 - USB 33
 - Options du lecteur 34
 - Présentation 32
 - Désactivation 41
 - Exportation des données 55
 - Mémorisation dans le système 41
 - Activation 41
 - Désactivation 41
 - Pris en charge 3
 - Lecteurs de glycémie 3
 - pris en charge
 - Câble de communication des données
 - lecteur 4, 5
 - ComLink 4
 - Com-Station 4
 - Pompes à insuline 3
 - Pris en charge par CareLink Pro 3
 - Sélection pour les rapports 46
 - Suppression 41
 - Suppression du système 41
 - Vérification des données pour un rapport 47
- Appareils de communication pris en charge 3
- Appareils de communication pris en charge par CareLink Pro 4
- Appareils équivalents
 - Noms des autres lecteurs à choisir 5
- Appareils optionnels de communication avec votre

- ordinateur
 - ComLink 34
 - Com-Station 34
- Appareils pris en charge 3
 - Appareils de communication 4
 - Câble de communication du lecteur 4
 - ComLink 4
 - Com-Station 4
 - Lecteurs de glycémie 3
 - Appareils équivalents 5
 - Pompes à insuline 3
- Assistance technique 3
 - Numéros de téléphone et adresse du site Web 3
- Assistance technique du produit 3
- Avertissements 7
- B**
- Barre d'état de CareLink Pro 10
- Barre d'outils de CareLink Pro
 - Boutons 12
- Barre de menus de CareLink Pro 12
- Barre de navigation
 - Espaces de travail 10
- Base de données
 - Copie de sauvegarde 59
 - Système non disponible 60
 - Restauration avec copie de sauvegarde 59
 - Système non disponible 60
- Boutons de la barre d'outils 12
- C**
- Câble de communication de données 4
- Câble de lecteur 4
- Câbles de connexion à l'ordinateur
 - Série 33
 - USB 33
- capteur et lecteur, rapport
 - À propos 54
- CareLink Personal
 - Liaison à un compte 27
 - Compte existant 27
 - Invitation par message électronique 29
 - Récupération de données 30
- CareLink Pro
 - Aide en ligne 15
 - Barre d'état 10
 - Fonction Conseils et astuces 13
 - Activation 14
 - Fonctions clés 2
 - Fonctions de sécurité 2
 - Liens En savoir plus 14
 - Options des menus principaux 12
 - Présentation 1
- carnet, rapport
 - À propos 54
 - ComLink 4, 34
 - Commandes
 - Appareils 5
 - Lecteurs 5
 - Pompes 5
 - Produits Medtronic MiniMed 5
 - Comment utiliser ce manuel 6
 - Compréhension des rapports 53
 - Instantané des réglages 54
 - Rapport capteur et lecteur 54
 - Rapport carnet 54
 - Rapport détail quotidien 54
 - Rapport utilisation de l'appareil 53
 - Compte CareLink Personal existant
 - Liaison à 27
 - Com-Station 4, 34
 - Connexion
 - À CareLink Pro 9
 - Connexion des appareils à votre ordinateur 32
 - Câbles
 - Série 33
 - USB 33
 - Composants optionnels
 - ComLink 34
 - Com-Station 34
 - Connexions de l'ordinateur
 - Série 33
 - USB 33
 - Options du lecteur 34
 - Présentation 32
 - Connexion du matériel 32
 - Câbles
 - Série 33
 - USB 33
 - Composants optionnels
 - ComLink 34
 - Com-Station 34
 - Connexions de l'ordinateur 33
 - Série 33
 - USB 33
 - Options du lecteur 34
 - Présentation 32
 - Connexions de série 33
 - Connexions port série 33
 - Connexions USB 33
 - Contre-indications 7
 - Copie de sauvegarde de la base de données 59
 - Système non disponible 60
 - Création de profils patient 26
 - Création de rapports 45, 52
 - Acquisition de nouvelles données 47
 - Créer votre propre rapport 55
 - Enregistrement 52

- Impression 52
 - Ouverture de l'espace de travail
 - Rapports 45
 - Sélection d'un type de rapport et des dates à inclure 51
 - Sélection d'une période de rapport 45
 - Sélection des appareils 46
 - Vérification des données de l'appareil 47
 - Vérification des réglages de rapport 49
 - Visualisation 52
- D**
- Dates à inclure
 - Sélection pour un rapport 51
 - Désactivation des appareils 41
 - détail quotidien, rapport
 - À propos 54
 - Documents associés au présent manuel d'utilisation 3
 - Documents connexes 3
 - Données de l'appareil
 - Acquisition de l'appareil d'un patient 42
 - Liaison à CareLink Personal 27
 - Compte existant 27
 - Invitation par message électronique 29
 - Récupération de données depuis CareLink Personal 30
 - Données de l'appareil en ligne
 - Liaison à CareLink Personal 27
 - Compte existant 27
 - Invitation par message électronique 29
 - Récupération des données 30
- E**
- Écran Rapports
 - Présentation 44
 - Enregistrement
 - Rapports 52
 - Espace de travail Appareils
 - Acquisition des données d'un appareil 42
 - Ajout des appareils 36
 - Lecteurs 39
 - Moniteur Guardian 36
 - Pompes 36
 - Mémorisation des appareils 41
 - Activation 41
 - Désactivation 41
 - Suppression des appareils 41
 - Espaces de travail 10
 - Exportation des données 55
- F**
- Fermeture des profils patient 19
 - Fichiers CSV
 - Exportation des données vers 55
 - Fonction Conseils et astuces de CareLink Pro 13
 - Activation 14
 - Fonctions clés de CareLink Pro 2
 - Fonctions de CareLink Pro 2
 - Sécurité 2
 - Fonctions de sécurité de CareLink Pro 2
- G**
- Glossaire 70
- I**
- Impression
 - Rapports 52
 - Indications 6
 - Instantané des réglages
 - À propos 54
 - Interface utilisateur
 - Aide en ligne 15
 - Barre d'état 10
 - Barre d'outils
 - Boutons 12
 - Barre de menus 12
 - Conseils et astuces 13
 - Activation 14
 - Liens En savoir plus 14
 - Navigation 10
 - Invitation par message électronique de créer un compte CareLink Personal 29
- L**
- Lancement du logiciel 9
 - Connexion 9
 - Saisie du mot de passe 9
 - Lecteurs
 - Acquisition des données 42
 - Activation 41
 - Ajout au système 39
 - Commandes 5
 - Connexion à l'ordinateur 32
 - Câbles
 - Série 33
 - USB 33
 - Composants optionnels
 - ComLink 34
 - Com-Station 34
 - Connexions de l'ordinateur
 - Série 33
 - USB 33
 - Options du lecteur 34
 - Désactivation 41
 - Options de communication avec votre ordinateur 34

- Pris en charge 3
- Suppression 41
- Lecteurs de glycémie pris en charge par CareLink Pro 3
- Lecteurs pris en charge 3
- Liaison aux comptes
 - CareLink Personal
 - Compte existant 27
 - invitation par message électronique 29
 - Récupération de données 30
- Liaison aux comptes
 - CareLink Personal 27
- Liens En savoir plus de CareLink Pro 14
- M**
- Manuel d'utilisation
 - Conventions 6
 - Documents connexes 3
- Medtronic MiniMed, site Web 3
- Mémorisation de l'appareil d'un patient dans le système 41
 - Activation 41
 - Désactivation 41
- Mises à jour du logiciel 58
 - Notification 58
 - Téléchargement 58
- Modification des profils patient 26
- Moniteur Guardian
 - Ajout au système 36
- Moniteurs Guardian
 - Désactivation 41
- Mot de passe
 - Saisie pour CareLink Pro 9
- N**
- Navigation
 - Espaces de travail 10
- Navigation dans l'IUG de CareLink Pro 10
- Nom du lecteur
 - Appareils équivalents 5
- Notification des mises à jour du logiciel 58
- Numéros de téléphone de l'Aide en ligne 3
- O**
- Options des menus principaux 12
- Ouverture
 - Espace de travail Rapports 45
- Ouverture de CareLink Pro 9
 - Connexion 9
 - Saisie du mot de passe 9
- Ouverture des profils patient 18
- P**
- PC
 - Connexion des appareils à un 32
 - Câbles
- Série 33
- USB 33
- Composants optionnels
 - ComLink 34
 - Com-Station 34
- Connexions de l'ordinateur
 - Série 33
 - USB 33
- Options du lecteur 34
- Présentation 32
- Période de rapport
 - Sélection 45
- Pompes
 - Acquisition des données 42
 - Activation 41
 - Ajout au système 36
 - Commandes 5
 - Communication avec l'ordinateur
 - Directives 43, 47
 - Connexion à l'ordinateur 32
 - Câbles
 - Série 33
 - USB 33
 - Composants optionnels
 - ComLink 34
 - Com-Station 34
 - Connexions de l'ordinateur
 - Série 33
 - USB 33
 - Exemple 32
 - Options du lecteur 34
 - Désactivation 41
 - Prises en charge 3
 - Suppression 41
- Pompes à insuline prises en charge 3
- Pompes à insuline prises en charge par CareLink Pro 3
- Pompes prises en charge 3
- Préférences
 - Système
 - Compréhension 19
 - Réglages 19
 - Préférences Création de rapports 23
 - Choix des données 24
 - Réorganisation colonnes 24
 - Préférences générales 20
 - Préférences Ouvrir patient
 - Choix des données 23
 - Préférences profil patient 21
 - Ajout champ personnalisé 22
 - Choix champs

de données 21	Fermeture 19
Réorganisation	Modification 26
champs 22	Ouverture 18
Préférences recherche	R
patient 22	Rapports
Réorganisation	À propos
colonnes 23	Instantané des réglages 54
Préférences Création de rapports	Rapport capteur et lecteur 54
Réglages 23	Rapport carnet 54
Choix des données 24	Rapport détail quotidien 54
Réorganisation	Rapport utilisation de
colonnes 24	l'appareil 53
Préférences générales	Compréhension 53
Réglages 20	Création 45
Préférences Ouvrir patient	Acquisition de nouvelles
Réglages	données 47
Choix des données 23	Enregistrement 52
Préférences profil patient	Impression 52
Réglages 21	Ouverture de l'espace de
Préférences profil	travail Rapports 45
patient	Sélection d'une période de
Réglages	rapport 45
Ajout champ	Sélection d'un type de rapport
personna-	et des dates
lisé 22	à inclure 51
Choix champs	Sélection des appareils 46
de données 21	Vérification des données de
Réorganisation	l'appareil 47
champs 22	Vérification des réglages 49
Préférences recherche patient	Visualisation 52
Réglages 22	Création de vos propres 55
Réorganisation	Enregistrement 52
colonnes 23	Impression 52
Présentation du CareLink Pro 1	Visualisation 52
Prise en charge appareils de	Récupération de données de l'appareil
communication 3	Depuis CareLink Personal 30
Prise en charge câble de	Liaison à CareLink Personal 27
communication 5	Compte existant 27
Prise en charge câble de	Invitation par message
communication des données	électronique 29
ecteur 5	Nouvelles données pour un
Prise en charge câble de	rapport 47
communication des données	Réglages
lecteur 4	Vérification pour les rapports 49
Prise en charge lecteurs de glycémie 3	Réglages d'un rapport
Prise en charge pompes à insuline 3	Vérification 49
Produit	Restauration de la base de données 59
Présentation 1	Système non disponible 60
Produits Medtronic MiniMed	S
Commandes 5	Sauvegarde de la base de données 59
Profils	Système non disponible 60
Création 26	Sécurité 6
Fermeture 19	Sécurité d'utilisation
Modification 26	Avertissements 6
Ouverture 18	Contre-indications 6
Profils patient	Indications 6
Création 26	

Sélection	Pendant sauvegarde ou restauration de base de données 60
Appareils pour les rapports 46	
La période de rapport 45	
Types de rapport et dates à inclure 51	
Site Web MiniMed 3	
Suppression de l'appareil d'un patient du système 41	
Système (préférences globales)	
Compréhension 19	
Réglages 19	
Préférences Création de rapports	
Choix des données 24	
Réorganisation colonnes 24	
Préférences générales 20	
Préférences Ouvrir patient	
Choix des données 23	
Préférences profil patient 21	
Ajout champ personnalisé 22	
Choix champs de données 21	
Réorganisation champs 22	
Préférences recherche patient 22	
Réorganisation colonnes 23	
Système (préférences)	
Compréhension 19	
Réglages 19	
Préférences Création de rapports 23	
Choix des données 24	
Réorganisation colonnes 24	
Préférences générales 20	
Préférences Ouvrir patient	
Choix des données 23	
Préférences profil patient 21	
Ajout champ personnalisé 22	
Choix champs de données 21	
Réorganisation champs 22	
Préférences recherche patient 22	
Réorganisation colonnes 23	
Système non disponible	
	T
	Tâches de base CareLink Pro 17
	Tâches principales CareLink Pro 17
	Téléchargement des mises à jour du logiciel 58
	Types de rapport
	Sélection pour un rapport 51
	U
	utilisation de l'appareil, Rapport À propos 53
	V
	Vérification
	Des données d'appareil pour un rapport 47
	Vérification des réglages de rapport 49
	Visualisation
	Rapports 52